EDICION DE 14 PAGINAS
OFICINAS: AGUSTINAS 1269
TELEFONOS:
ADMINISTRACION Inglés 650 Nacional 77.
REDACCION Inglés 3114
Casilla 81 D

LA NACION

PRECIO: 10 CENTAVOS
NUMERO ATRASADO 20 CENTAVOS
SUSCRIPCIONES
Por 1 año. . . $ 25.– Por 3 meses. . . $ 8.–
Por 6 meses. . . $ 14.– 1 año, extranjero $ 50.–

AÑO II. Santiago de Chile, Viernes 17 de Mayo de 1918. Núm. 490

EL NATALICIO DE S. M. ALFONSO XIII

Celebra hoy España el 32.o aniversario del natalicio de S. M. el rey Don Alfonso XIII.

En homenaje a esta simpática figura europea que es también sin duda una de las más descollantes del escenario universal nos complacemos en publicar a continuación algunos datos biográficos del actual gobernante hispano, así como también varias fotografías relativas a la familia real.

El decano de los monarcas

Aunque uno de los más jóvenes monarcas Don Alfonso XIII es ya el decano de los reyes en razón de haber sido proclamado tal desde el momento mismo de su nacimiento.

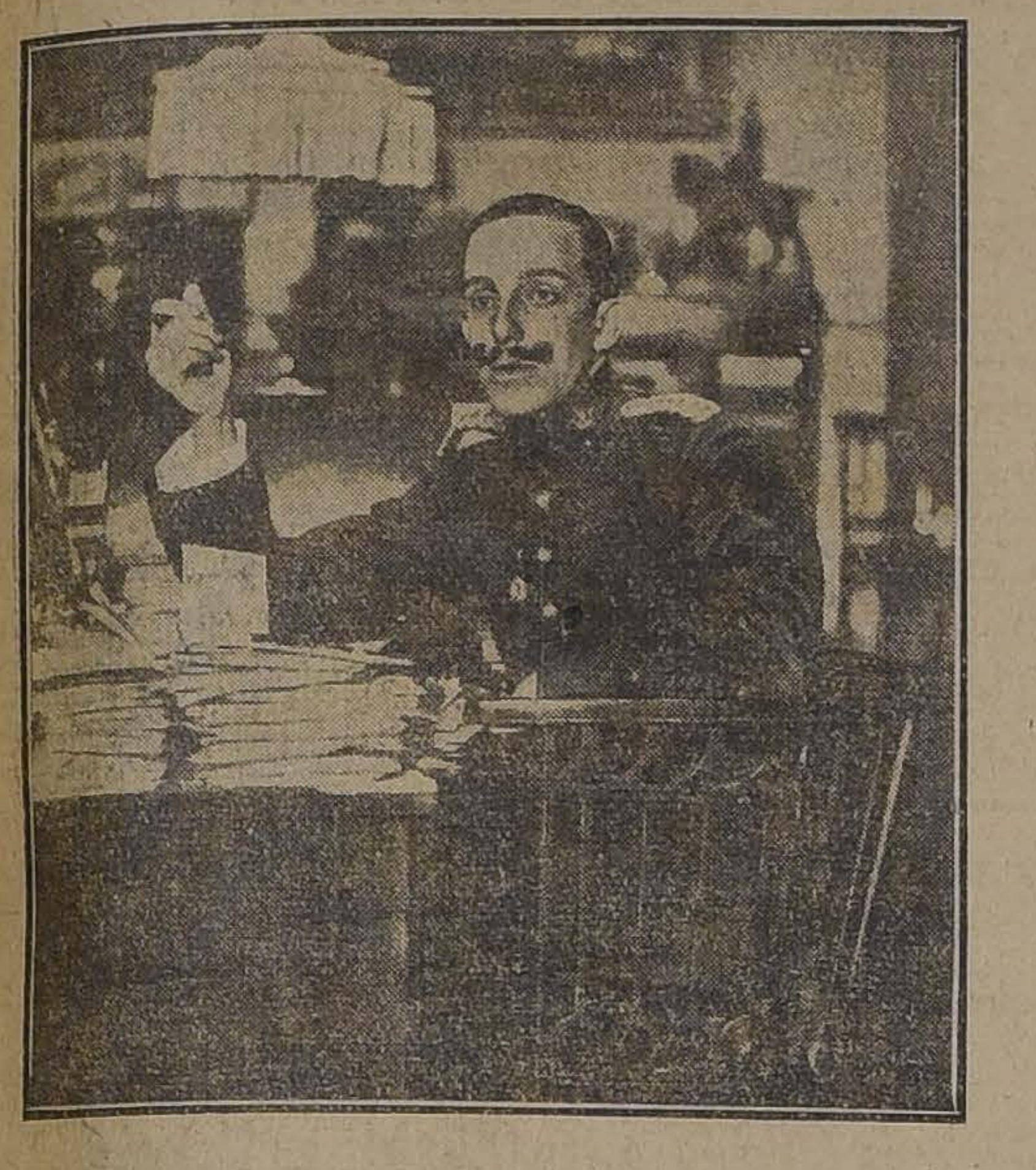

UNA DE LAS ULTIMAS FOTOGRAFIAS DEL MONARCA ESPAÑOL

En efecto a las 10 ½ de la mañana del 17 de Mayo de 1886 daba a luz a un niño la Reina Doña María Cristina y reunidos con urgencia los Ministros, Presidentes de las Cámaras, miembros del Cuerpo Diplomático y dignatarios palaciegos, a las 12.23 del mismo día se presentó el señor Sagasta en la puerta de la Cámara regia y anunció que la Reina había dado a luz con toda felicidad a un niño del sexo masculino, exclamando después entusiasmado: " Viva el Rey" "Viva la Reina".

Bautizo de Alfonso XIII

El 20 de Mayo siguiente procediose al registro civil del infante regio y dos días más tarde bautizábasele con toda pompa y esplendor en la capilla real de Palacio. Fueron sus padrinos Doña Isabel Francisca de Borbón y monseñor Rampolla nuncio entonces de Su Santidad en Madrid quienes le pusieron los nombres de Alfonso, León María, Santiago, Isidro, Pascual y Antón.

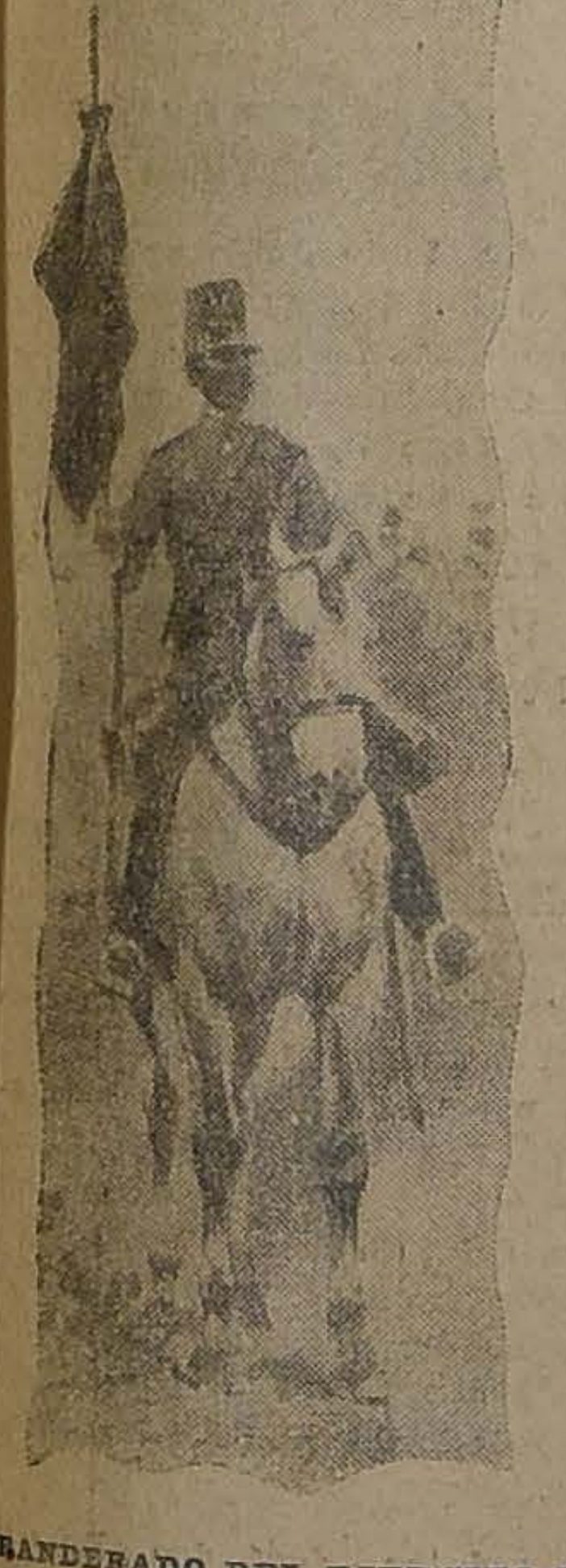

ABANDERADO DEL EJERCITO ESPAÑOL. CUADRO DE CUSACHS

La superstición del N.o 13

Preocupada hallábase la opinión pública española de que se pusiera el nombre de Alfonso al nuevo monarca, en razón de que como sucesor de Alfonso XII correspondíale el fatal N.o XIII que tanto terror produce a las gentes supersticiosas.

Los acontecimientos no dan la razón a esos escrúpulos; al contrario los súbditos de Don Alfonso empezarán ahora a creer que el N.o 13 aplicado a los reyes es de buen agüero.

MADRID. PALACIO REAL

Los juegos favoritos del niño-rey

Alfonso XIII demostró de bien niño sus aficiones militares: usaba diariamente uniforme de cadete, siempre que se presentaba la ocasión externaba sus preferencias por todo lo concerniente a los ejércicios bélicos y cuando al jugar a los soldados con otros niños de su edad se provocaba alguna confusión o desorden, daba enseguida cuenta con él imponiendo su autoridad al grito de "obedézcan al Rey".

La educación del Rey

Recibió una instrucción esmerada, estudiando los mismos libros de texto que se usan en las universidades españolas.

Habla a la perfección francés, inglés y alemán, toca admirablemente el piano y ha asimilado bien los principios de arte de literatura y de historia.

Termina la Regencia

Al cumplir los 16 años, ascendió al trono, conforme a la constitución española, terminándose la regencia materna el 17 de Mayo de 1902.

Por qué se dedicó a los viajes

Su primera preocupación como gobernante fué, ponerse en íntimo contacto con sus súbditos para lo cual realizó una serie de viajes por todo el territorio de la península y con posterioridad, deseoso de que la corte española no se mantuviese en el aislamiento que había caracterizado el período de la regencia visitó sucesivamente al Rey de Portugal al Presidente de la República Francesa y a los soberanos de Gran Bretaña, Alemania y Austria.

El atentado de París

Debe considerarse como el episodio que mayor sensación produjo durante sus viajes, el atentado de que fué objeto en París al salir en compañía del Presidente Loubet de una función en la Opera.

En la esquina de la rue de Rohan y de la rue de Rivoli un desconocido lanzó dos bombas contra el carruaje que lo conducía, logrando que una de ellas destruyese el vehículo pero sin dañar afortunadamente a sus ocupantes.

Dos caballos de la escolta murieron y la piel de uno de ellos llena de agujeros se obsequió a Alfonso XIII quien la conserva como recuerdo del atentado.

No se asuste, señor Presidente

En esa ocasión el joven monarca dió pruebas de un valor y de una sangre fría a toda prueba. Cuando Mr. Loubet, alarmado por la explosión se volvió al Rey para informarse si no había resultado herido, éste lo tranquilizó diciéndole sonriente: "no se alarme, señor Presidente, son sólo cohetes".

Buscando novia

La finalidad que perseguía Don Alfonso al efectuar esos viajes por Europa no era solo cumplir una práctica protocolaria puesta en vigor por otros monarcas europeos, sino que principalmente respondía a su gran deseo de buscar en las cortes de Europa una princesa que a la vez satisfaciera las aspiraciones de su corazón y los anhelos de su pueblo.

Muchas fueron las jóvenes princesas cuyos nombres se citaban en público como probables candidatas pero lo cierto es que el Rey no dió muestras de estar inclinado hacia ninguna hasta que conoció en una reunión familiar en casa de la Princesa Beatriz de Batterberg a la entonces Princesa Ena y hoy Reina Victoria.

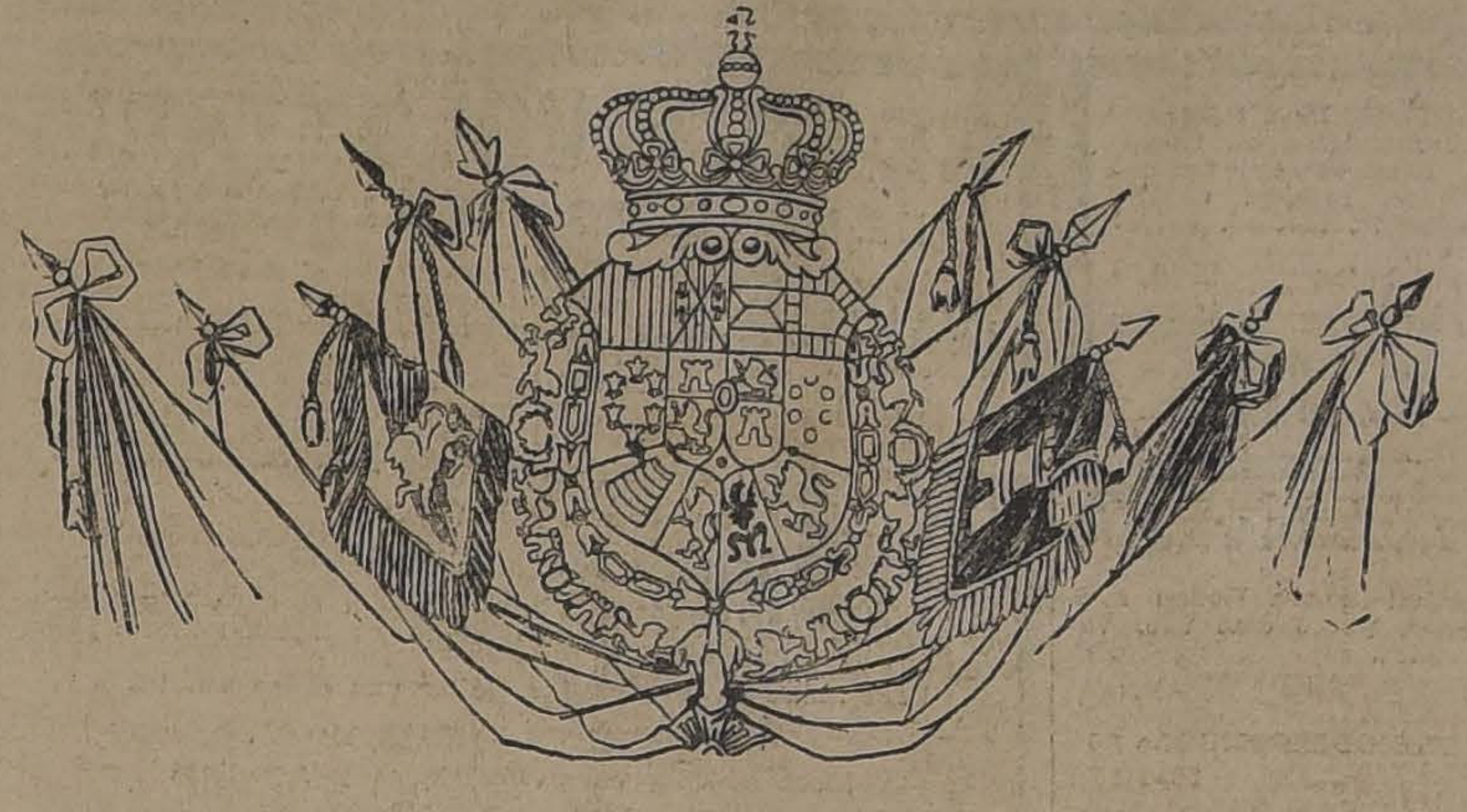

EL MEJOR DE LOS RETRATOS DE NOVIOS QUE SE HICIERON EN LONDRES DON ALFONSO XIII Y LA ENTONCES PRINCESA ENA DE BATTENBERG

Idilio regio

El compromiso resultó de un enamoramiento recíproco producido desde el primer encuentro.

Verificáronse luego las entrevistas de Biarritz y el idilio se desarrolló en Francia en la Villa Mouriscot.

La Princesa Ena ingresó a la Iglesia Católica Romana el 7 de Marzo de 1906 y la ceremonia respectiva se celebró en el Palacio de Miramar.

LA REINA VICTORIA EUGENIA Y SUS SEIS HIJOS

La boda real

A su llegada a la Península la futura Reina fué recibida por el pueblo español con manifestaciones de regocijo tan entusiastas como sinceras.

El 31 de Mayo de 1906 verificáronse en Madrid con inusitada pompa y solemnidad las ceremonias de la boda regia que se efectuó en la famosa iglesia de los Jerónimos.

Las carrozas palaciegas ocupadas por el numeroso cortejo de príncipes y personajes extranjeros que habían ido a asistir al matrimonio regresaron al Palacio Real de vuelta de la ceremonia precediendo al de la joven pareja.

Entre la muchedumbre que se había aglomerado en las calles todos los gritos y exclamaciones eran de alegría delirante.

" Que vivan los Reyes" Viva el Rey" "Viva la Reina" oíase por doquiera.

Odioso atentado

Casi había llegado a Palacio la carroza de los reyes cuando al pasar por la Calle Mayor desde una casa que lleva el número 88 y que por extraña coincidencia es la única finca que hay en Madrid de propiedad de la Reina Cristina, fué lanzada una bomba que se había ocultado entre un ramo de flores.

La bomba alcanzó a caer precisamente entre los caballos y las ruedas delanteras de la carroza, matando con la explosión a dos caballos, a uno de los palafreneros y además a 24 espectadores. El número de heridos que produjo excedió de 80.

El mismo Rey fué alcanzado por uno de los fragmentos de la bomba pero el proyectil no penetró por haber chocado con una de las condecoraciones que llevaba el monarca. La Reina vió salpicado su traje nupcial con gotas de sangre.

Extraordinaria presencia de ánimo del Rey

Lo mismo que en el atentado de la rue de Rohan en París dió esta vez Don Alfonso una prueba más de su valor y presencia de ánimo.

En otro carruaje se trasladó a Palacio con la Reina y al pasar entre la muchedumbre que lo aclamaba con mayor entusiasmo cada vez, agitaba él su pañuelo y saludaba sonriente como si nada hubiera pasado, respondiendo a las demostraciones populares. Al siguiente día como para demostrar al pueblo su absoluta confianza salió en automóvil en compañía de la Reina por las calles de Madrid sin la menor escolta y fuese a visitar por la noche los hospitales donde estaban siendo atendidos los heridos. Naturalmente con esta conducta el atentado de que fué víctima sirvió para que en el pueblo aumentaran considerablemente las simpatías y el cariño que se profesaba de antaño al joven gobernante hispano.

Aficionado al deporte

Como un rasgo característico de la energía del carácter del Rey cabe citar su entusiasmo por los deportes.

Don Alfonso es lo que llaman los ingleses un verdadero "Sportman": elegante jinete, toma parte no sólo en revistas militares sino que organiza excursiones por lugares accidentados donde más de una vez sus compañeros se han visto en el caso de fracasar; experto marino participa en regatas y obsequia premios a los vencedores en los concursos, de su propio peculio; tiene una puntería admirable pues se ejercita de preferencia en la caza la que junto con el automovilismo son los dos deportes que más lo apasionan.

Seguramente esta afición por los deportes es uno de los factores que más ha contribuído a conservarle su buena salud: sólo una enfermedad seria ha sufrido durante su vida y eso fué a la edad de tres años.

Fotógrafo y coleccionista

Es Don Alfonso afecto al arte de Daguerre y acostumbra tomar muchas vistas de los lugares que visita.

UNA FOTOGRAFIA POCO CONOCIDA DE LA REINA DE ESPAÑA. ESTA SENTADA CON SU PADRE EL PRINCIPE ENRIQUE DE BATTENBERG

Uno de sus entusiasmos lo ha constituído el coleccionar estampillas, monedas y tarjetas postales y también muestras de minerales.

Una anécdota

La nobleza de su alma no desdice de las caballerescas tradiciones de su patria. La siguiente anécdota servirá de muestra para que el lector aprecie esta cualidad.

En el curso de una de sus excursiones automovilísticas tropezó Don Alfonso con dos mujeres que caminaban penosamente por la carretera del Alto Guadarrama. Acercábase ya la noche y presentíase la tormenta próxima. El lugar de refugio menos distante hallábase todavía bastante lejos. Con su corazón lleno de simpatía juvenil por las infelices mujeres Don Alfonso detuvo su coche, las invitó a subir sentándolas a su lado y una hora después las desembarcaba en la puerta del Palacio del Pardo; allí se descubrió el incógnito pues los vivas de los espectadores hicieron conocer a las campesinas la personalidad de su generoso protector.

Familiar y sencillo con el pueblo

El monarca ibero es sumamente sencillo y gusta de mantener una afable familiaridad en el trato con sus súbditos.

Es de tendencias marcadamente democráticas y en sus excursiones por las provincias del Reino se deleita en prescindir de los estiramientos de la fatigosa etiqueta palaciega trabando conversación libremente con la gente de más humilde condición y anotando de su puño y letra las peticiones que le formulan.

Hasta donde lleva esa relación amistosa con su pueblo lo denota lo que ocurrió al desembarcar en las islas Canarias.

Desembarque accidentado

Había llegado el yate regio "Giralda" a la isla de Hierro con tiempo algo borrascoso y veíase la mar tan picada que resultaba peligroso el desembarque.—Los Ministros hicieron observar al Rey el riesgo que corría, aconsejándole que postergara su ida a tierra.

Entre tanto, una multitud de gente habíase trasladado a la ribera; pues, afanosos de recibir la regia visita, los canarios querían dar expansión a su simpatía por el monarca, vitoreándolo y agitando sus pañuelos.

El Rey no vaciló un instante. "Desembarquemos", dijo, "mis súbditos me dan la bienvenida, y es preciso que yo esté en contacto más íntimo con ellos".

Una de las lanchas en que iban varios marineros se volcó, y en la que se conducía al Rey y sus Ministros, penetró tal cantidad de agua que todos los pasajeros llegaron a tierra empapados hasta el cuello.

Estos rasgos de impulsivismo generoso y noble prueban la vinculación estrecha que une al Rey con su pueblo.

Muchas otras anécdotas podríamos referir, pero no queremos alargar demasiado este artículo.

Hace algunos meses, "La Nación" reprodujo una interesantísima entrevista con el monarca ibero y en otro artículo dió cuenta detallada de la labor encomiástica que se ha impuesto para favorecer a los heridos y prisioneros de la guerra actual, y a fin de ayudar también a las familias de los combatientes.

La oficina de informaciones que ha creado y que funciona a cargo de su secretaría particular, revela sus sentimientos altruistas y magnánimos.

Numerosa descendencia

El matrimonio de don Alfonso XIII con la princesa Ena de Battenberg, ha sido una de las uniones más felices.

Han llegado ya a tener seis hijos que son: Alfonso quien, como primogénito, lleva el título de Príncipe de Asturias y los infantes don Jaime, doña Beatriz, doña María Cristina, don Juan y don Gonzalo.

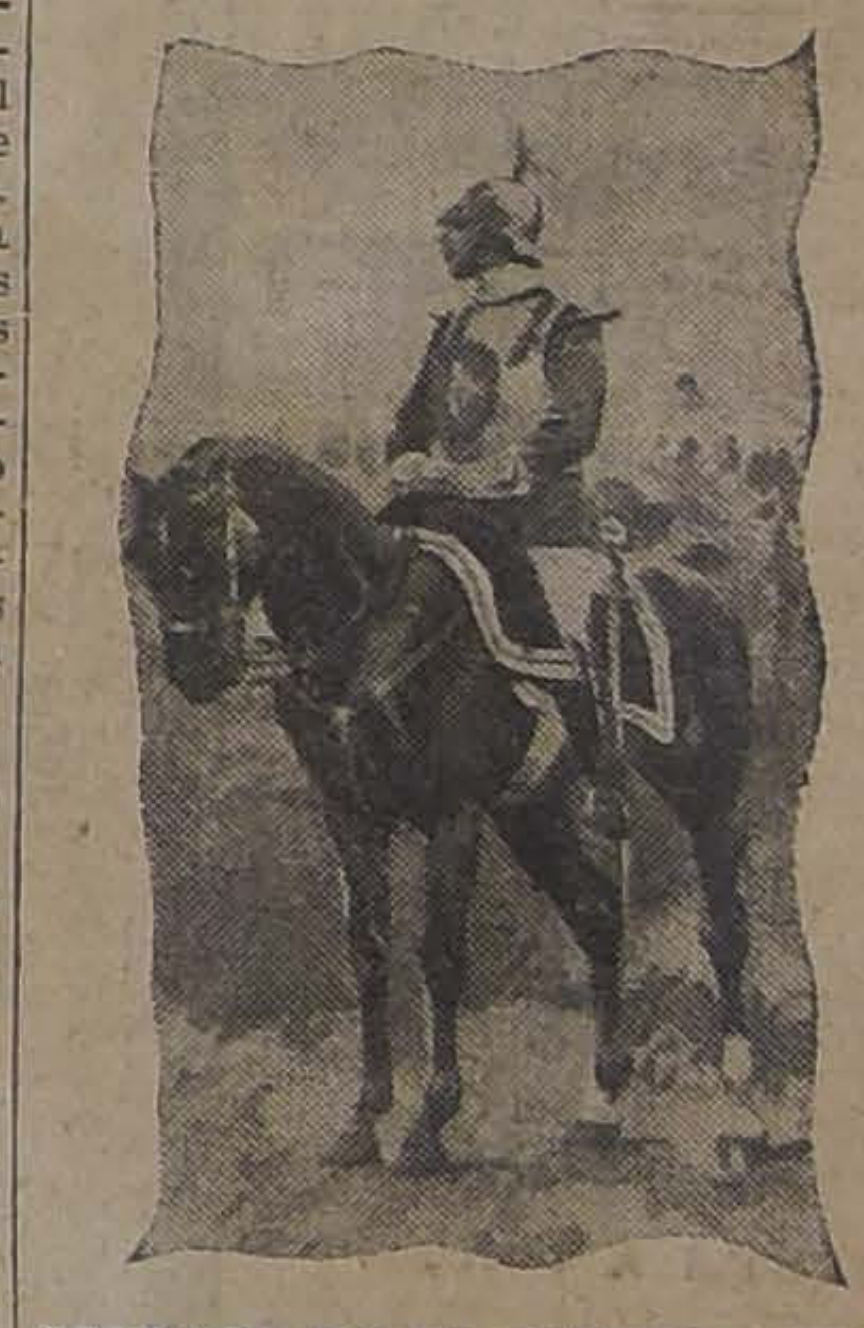

SOLDADO DE LA ESCOLTA REAL
CUADRO DE CUSACHS

Hacemos votos porque la Madre Patria, bajo el Gobierno de su actual monarca, viva muchos años próspera y feliz y nos es grato presentar en este día nuestras congratulaciones a la respetable colonia española que reside entre nosotros y en especial al señor Ministro de Su Majestad Católica, don Manuel García Jove.

TANINO
francés al alcohol, para vinos blancos. Oficina Vinícola. Bandera 130. - Casila 3967.
3467-21-e

OSCAR BEZANILLA
DENTISTA
Especialidad en dentadura; con o sin paladar. Plaza Yungay, Libertad 666. (Regresó).

COSECHAS DE VINOS
Compra-venta por cuenta ajena.
OFICINA VINICOLA
Bandera 130. — 2 a 5 P. M.
3174-23-e

Mayo 17
San Pascual Bailón

CAMBIO

Bancario......	16 25/32
Comercial	16 7/8

ORO: 56.50%

Equivalencias del Cambio

1 £ vale........	14.30.17
1 Franco	0.52.17
1 Dólar.........	3.04
1 Peseta........	0,86.58
N. Argentino	1.40[illegible]

ROBLE en dimensiones que Ud. desee, y desde 3.50 mts. hasta DIEZ METROS entregables en el momento de su pedido por tener aserraderos en Santiago. Le vende a precios bajos l

Barraca Fábrica "IBERIA"

AVENIDA MATUCANA 74
— ENTRE LAS ROSAS Y SAN PABLO —
: LOS DOS TELEFONOS

FRANCISCO GARCIA PAZ

EMPRESA FORLIVESI

— DE —

POMPAS FUNEBRES

PRESENTACION Y PRECIOS FUERA DE TODA COMPETENCIA.

Calle Merced 812-814
(Casi frente al Teatro Santiago)
TELEFONO INGLES 377

Además de tener una organización perfecta y producir en el país todo lo necesario en el ramo,

Pregunta:

¿QUIEN TENDRA MAS INTERES EN SERVIR Y ATENDER BIEN AL PUBLICO, UNA SOCIEDAD ANONIMA O UN PARTICULAR, QUE ES A LA VEZ SU UNICO DUEÑO?

JUAN FORLIVESI

Pompas Fúnebres

"La Confianza"

Estado 11 :: Teléfono 689

Si no quiere perder dinero, tiempo y paciencia, acuda Ud. a esta casa reconocida como

Verdaderamente seria

PRECIOS

Sin Competencia

TALLERES PROPIOS

Servicios

Rápidos a Provincia

LA CENTRAL

POMPAS FUNEBRES

Atención esmerada. Precios reducidos. Elegancia y corrección en sus servicios.

Su lema no es especular, es vender barato para vender mucho.

DIRECCION:

MERCED esq. San Antonio

FRENTE A DAUBE

Teléf. Ing. 595

POMPAS FUNEBRES

LA NACIONAL

EMPRESA ZENTENO

Arturo Prat 711, frente a 10 de Julio

Teléfono Ing. 2724
Servicios desde 35 a 3 mil pesos.
Servicio de ataúd y carroza blanca, desde 30 pesos.

J. A. ZENTENO

POMPAS FUNEBRES

EMPRESA ZENTENO

Delicias 2584, casi esquina Molina (cuatro cuadras Estación Central).

TELEFONO INGLES 521

Nuestros servicios son presentados en forma insuperable y a los precios más bajos. Sin recargo hacemos todos los trámites de sepultación. Atiende personalmente.

CARLOS ZENTENO LOYOLA

POMPAS FÚNEBRES

LA SANTIAGO

SAN DIEGO 15. TELEF. 2653
SUCURSAL: ARTURO PRAT ESQ. AV. MATTA. TELEF. 6105

Servicios desde 35 a $ 3,000. Ataúd y carroza blanca desde 30 pesos. Urnas metálicas y maderas finas.
Servicios nocturnos sin recargo.

RICARDO GAMBOA VIVAR

DEFUNCION

Tenemos el sentimiento de comunicar el fallecimiento de nuestro querido deudo

ALFREDO MURILLO VILDOSOLA

ocurrido el Miércoles 15.
Sus restos fueron sepultados privadamente.

LA FAMILIA.

Santiago, 16 de Mayo.

PALETOES lana tejidos.
Jersey, paletocitos, trajecitos, camisetitas, pañuelos tejidos, refajos, bufandas, polainas, medias, calcetines, etc.
Precios bajos.

Fábrica de Tejidos de Punto

—— ESTADO 26 ——

3559-18-e

DE OCASION VENDO

un automóvil marca Dodge Brothers nuevo, pocos días uso. Varios repuestos.

Verlo:

MANUEL RODRIGUEZ N.o 30

3652-18-e

Papeles - Tintas

Utiles de Escritorio

INMENSO SURTIDO

PRECIOS BAJISIMOS

GRIMM & KERN

Casa importadora de útiles de escritorio

SANTIAGO

247 ESTADO 247 entre Huérfanos y Agustinas

AL COMERCIO

Se avisa que los señores ERNESTO ALVAREZ V. y LUIS ALARCON han dejado de ser empleados de nuestra Casa desde el 1.o del corriente. No respondemos por transacción u operación alguna que puedan efectuar en nuestro nombre.

WEIR, SCOTT & CO.

2816-17-e

AVISOS DE REMATE

REMATE DE MUEBLES

(POR CUENTA DE UNA SUCESION)

DEPOSITADOS EN EL PASAJE UGARTE 50, ENTRE MOLINA Y UNION AMERICANA

EL SÁBADO 18, A LAS 2 P. M.

——: HAY :——

Roperos con espejo, peinadores, cómodas y veladores con mármol, ropero con espejo, de jacarandá, **gran ropero antiguo de caoba**, colchón, frazadas, mueble para afeitarse, amoblados, de asiento tapiz lana y seda, y otro de cuero, **rica caja de fierro contra incendio, de Bash**, estante giratorio, mesa de alas, silla felpa de doblar y de Viena, consola, estufa, cuadros, grabados, útiles de cocina, y las Obras Famosas muy bien empastadas. **Romana de 500 kilos, gran prensa de copiar**, etc.

UNA PARADA DE ARNESES PLATEADOS SIN USO

A LA VISTA EL VIERNES DE 2 A 5.

ENRIQUE MANDIOLA E., Martillero de Hacienda.

3485-18-e

REMATE

Del Menaje de Casa

DEL SEÑOR ARTURO BENAVIDES

(POR AUSENTARSE DEL PAIS)

HOY - Viernes - HOY

A LA 1.30 P. M.

718 - MONEDA - 718

—— HAY: ——

SALON.—Rico piano media cola Schiedmayer, amoblado dorado enjuncado estilo Luis XVI, compuesto de: 1 sofá, 2 sillones y 4 sillas, mesas de centro doradas, 4 sillas francesas enjuncadas doradas Luis XVI, biombo dorado, **gran espejo con consola Luis XVI**, lindo mueble de caoba con bronces, escritorio de marquetería, jardinera Mayólica, **gran lámpara de pie dorada con pantalla**, cuadros al óleo, cristales Gallé, adornos, lámpara de bronce, alfombra rosada de una pieza, etc.

SALITA.—Amoblado importado de caoba con marquetería, escritorio americano, jardineras, estantitos, pedestales, grabados, estatuas de bronce, cortina de felpa labrada, alfombrado tripe cortado, lámpara plaffond, etc.

ESCRITORIO.—**Rico escritorio americano de cortina**, sofá y 2 sillones Chesterfield forro marroquí, estantes giratorios, biblioteca y archivador de roble, **máquina escribir Smith & Bross**, sillón Morris, mesa centro, jardineras prensa de copiar, alfombra de 1 pieza, lámpara plaffond, etc.

COMEDOR. — Amoblado importado, de roble, compuesto de: 1 aparador, 1 trinche, 1 vitrina, 1 mesa correderas y 12 sillas forro cuero, **un lindo surtido de artículos de plata inglesa y plaqué Welbeck**, compuesto de copas, floreros, canastillos, conchas, cabarets, piezas de centro, 2 fuentes con tapa, salceras, licoreras, angarillas, servicio completo para café, ensaladera de cristal, **rico servicio para té de plaqué Elkington, caja cubiertos Christofle estilo Luis XVI**, servicios de loza y de cristales, **mueble licorera de maplé**, marina grande al óleo, estuche pick-nick para automóvil, biombo de seda, lámpara de pantalla, cortinajes, gran alfombra de 1 pieza, dibujo oriental, etc.

DORMITORIO I. — **Lindo amoblado laqué marfil**, estilo Regencia (Mueblería Cruz Montt), compuesto de: ropero 3 cuerpos, marquesa ancha, espejo de pie, 2 veladores, mesa redonda, diván y 2 sillas; **un lindo juego sin uso, de cortinajes de seda rosados con aplicaciones**, compuesto de baldequín de cama, 3 juegos de puerta con barras y colcha de cama; lámparas de velador, cuadro el Corazón de Jesús, grabados, **alfombra de centro negra**, lámpara plaffond, etc.

VESTIBULO. — Amoblado americano, reloj de péndulo, tapicería, mueble para sombreros, amoblado estilo inglés forro pergamoid, alfombra tripe cortado, alfombra escalera, 5 plafonnier de cristal, grabados, etc.

VARIOS. — Tina de baño enlozado, calentador a gas, guardaropas, amoblado enjuncado americano, máquina de coser de pie Singer, catre de bronce, un juego dormitorio estilo inglés, plantas en maceteros, estufa Salamanca, radiadores a gas, cocina.

SE ARRIENDA LA CASA.

A la vista hoy desde las 9 A. M.

Jorge y Víctor Eyzaguirre n.,
Martilleros de Hacienda.

3438-17-e

REMATE VOLUNTARIO

DE UNA CHACRA EN LINDEROS

El 22 del presente, a las 3 de la tarde, ante el Notario don Manuel Gaete Fagalde, remataremos en nuestra Oficina la 3.a hijuela de "Lo Bascuñán", situada en Linderos, a 25 minutos de la Estación.

La mencionada hijuela tiene una superficie de 43 hectáreas regadas, de las cuales hay 20 muy bien alfalfadas, 5 de viña francesa en perfecto estado, el resto entrebolado; casas de habitación, bodegas, galpones, posesiones para inquilinos, 10.000 metros de arboleda frutal, etc.

Las posturas comenzarán por el bajo

MINIMUM DE $ 90,000

que se pagarán reconociendo una deuda a la Caja Hipotecaria de $ 40,000 y el resto mitad al contado y mitad a 6 meses plazo con el 8% de interés anual.

Para visitar la propiedad, solicitar una orden nuestra.

CARLOS RIVAS VICUÑA Y CIA.
Morandé 233, entre Huérfanos y Agustinas
CASILLA 3414. — TELEFONO 603.

3469-22-e

Gran Remate

de Animales

-- Y --

MAQUINARIA AGRÍCOLA

Por conclusión del arriendo de la Hacienda San Juan de Pirque y terminación de la Sociedad Chadwick y Marín, remataremos el Domingo 19 del presente, en el Fundo San Luis (Bajos de Mena), todo el ganado, maquinarias y enseres de dicho Fundo:

—— HABRA: ——

MAQUINARIAS. — 1 motor Garret 8 H. P., 1 motor Raby de 6 H. P., 1 trilladora Niágara de 36", 1 trilladora Ramsome, 1 harneadora Boby grande, 1 prensa Whitmann de acero, 1 id. de madera, 1 picadora para pasto, 3 sembradoras Deering, 4 rastras para pasto, un rastrillo y 3 segadoras de la misma marca, una maquinaria completa para picadura de leña, con hachas, etc., etc. Una maquinaria completa para fabricación de cáñamo, un molino para frangollo, 1 descremadora, un carro y línea Decauville, una desgranadora de maíz, etc., etc.

ENSERES Y HERRAMIENTAS.—15 carretas grandes y chicas, carretones de volcar, carreta para guardar herramientas, carretillas, rastras de clavo, fragua completa, fragua chica portátil, 2 arados, rastras de todas clases, acequiadores, yugos aperados, carreteros y aradores, collares, pecheras, palas, horquetas, picotas, azadones, etc., etc.

COCHES.—1 coche de trompa, un breack de 4 ruedas, con repuestos de ruedas, 2 coches chicos de 2 ruedas, arneses para tiro pareja y postillón.

ANIMALES VACUNOS.—170 novillos de 3 a 4 años, 240 vacas y vaquillas, 50 bueyes, 50 vacas paridas de primera calidad, con ternero chico y 100 machos y hembras.

Nos permitimos recomendar este ganado por su mestizaje y por ser criado en la cordillera, es muy sano.

CABALLARES.—85 caballos, de coche, de montura, de patrón, chilenos y mestizos, percherones. Un potro chileno inscripto en la Sociedad Nacional de Agricultura, 50 mulas aperadas y diestras para el arado.

El remate tendrá lugar el Domingo 19 del presente en el Fundo San Luis (Bajos de Mena), a las 11 A. M. Los interesados podrán trasladarse en el tren del FF. CC. de Pirque, que sale de Santiago, a las 10.50 y en Puente Alto tendrán coches para trasladarlos al lugar del remate, y podrán volverse en tren de 5.50 P. M.

Para más datos y pormenores dirigirse a

LARRAIN, OLAVARRIA & CIA.
Huérfanos 1138. - Casilla 913

3449-19-e

VENTAJOSO REMATE

El 29 de Mayo, a las 3 P. M. se rematará ante el juez compromisario don Francisco Izquierdo Vargas, y en su estudio, Monjitas 707, la propiedad

Números 282 y 290 de la calle del Ejército

esquina de Grajales, perteneciente a la sucesión de don Alberto Izquierdo Reyes, por el

MINIMUM DE $ 250,000

pagaderos: reconociendo el subastador, por su valor comercial, la deuda a favor de la Caja de Crédito Hipotecario en bonos del 6% con 1%, que se encuentra reducida a la suma de $ 18,116. El saldo se pagará con una tercera parte al contado; una tercera a tres meses plazo y el resto a seis meses a contar desde el día del remate.

La propiedad puede visitarse diariamente, de 2 a 4 P. M. Bases y antecedentes en la oficina del Notario don Manuel Gaete Fagalde.

2783-30-e

REMATE

El 24 de Mayo en curso, a las 4 P. M., en el estudio de don Galvarino Gallardo Nieto, Ahumada número 168, altos, compromisario que conoce de la partición de bienes de la señora Dorotea Manchefio de Larraín, se rematará la valiosa y extensa casa de dos pisos, signada con los

Nos. 1688-1690 de la calle Santo Domingo

esquina sur-este de Riquelme número 555 de esta ciudad.

Mide una superficie de 1,272 metros cuadrados y está compuesta de tres casas que producen en conjunto $ 1,500 mensuales.

Mínimum: $ 160,000

pagaderos reconociendo una deuda primitiva de cien mil francos, estimados por su valor comercial, a favor de la Caja de Crédito Hipotecario; y el saldo mitad al contado y la otra mitad a seis meses plazo con el interés del 8 por ciento anual; quedando hipotecada la propiedad para responder por el precio insoluto.

La propiedad ha sido tasada por el perito don Domingo Calvo Mackenna en

$ 303,035

de los cuales $ 133,035 corresponden al terreno y $ 170,000 a los edificios.

Las casas pueden visitarse los Lunes, Miércoles y Viernes, de 2 a 3 P. M.

Títulos, tasación, antecedentes y demás datos en el estudio del compromisario, Ahumada 168, altos.

24-E

Ministerio de Hacienda

Remate de Terrenos Salitrales

DEL FISCO

En conformidad a lo dispuesto en la ley N.o 3.200 de 22 de Enero y el decreto Supremo N.o 210 de 7 de Febrero del presente año publica íntegro en el Diario Oficial el día diez de Agosto y siguibles del presente año, a la una P. M. se pondrán en subasta pública tiago, ante la Junta de Almoneda, los siguientes lotes de terrenos con el minimum de precios que se indican a continuación:

TERRENOS DE LEALTAD DEL TOCO

Lote Norte, con 5.132.722 quintales métricos, a $ 0.25 cada un de 18 peniques.

Lote Sur con 1.536.231 quintales métricos, a $ 0.25 oro cada

TERRENOS AL NORTE DE LA OFICINA COYA

Lote N.o 1 con 7.677.897 quintales métricos, a $ 0.25 oro ca
Lote N.o 2 con 8.325.042 quintales métricos, a 0.25 oro cada
Lote N.o 3 con 7.744.405 quintales métricos, a 0.25 oro cada
Lote N.o 4 con 5.009.527 quintales métricos, a 0.25 oro cada

Terrenos alrededor de la Oficina Sebastopol con 206.100.05 quintricos, a $ 0.10 oro cada uno.

TERRENOS ALREDEDOR DE LA OFICINA PAN DE AZUCAR

Lote B, con 1.582.354 quintales métricos, a $ 0.20 oro cada

TERRENOS SAN JUAN DE SOLEDAD

Lote C, con 2.546.826.26 quintales métricos, a $ 0.25 oro cada

Terrenos al Poniente de Rosario de Huara, con 892.712.58 quintricos, a $ 0.20 oro cada uno;

Terrenos al Poniente de Santa Rosa de Huara, con 1.188.308.tales métricos, a $ 0.20 oro cada uno;

Terrenos al Poniente y Sur de Constancia, con 1.093.756.14 les métricos, a $ 0.25 oro cada uno;

Terrenos al Poniente de la Oficina Moroussia, con 1.325.731.36 les métricos, a $ 0.20 oro cada uno;

Terrenos al Sur de la Oficina Valparaíso, con 2.602.957.99 quintricos, a $ 0.20 oro cada uno.

Los interesados pueden consultar los antecedentes en la Sección S Ministerio de Hacienda, diariamente de 2 a 4 P. M., y en las Inte de Valparaíso y Tarapacá.

250

Remate de Muebles, Abarrotes

Y 12 CABALLOS

Mañana Sábado, a las 2 P. M., en Nataniel 40

Por cuenta de la Sucesión de don Ramón Guerrero y otros

—— HAY: ——

Dos juegos comedor, uno de encina con mármol y espejos, otro de lingue con mármoles, mesa correderas, 12 sillas de cina enjuncadas, otras id., asiento madera, loza cristales, cocina, cocinas, mesas, 1 bicicleta, cuadros, guarda ropa, dorcito, estante despensa, mesa centro, cuadros, pedestales, bras, veladores, lámparas de gas, mesas de arrimo, varios en mal estado, amoblado salón, etc.

Abarrotes: restos de arroz, yerba, aceite, grasa, café, cochayuyo, conservas, licores surtidos, peso mostrador, granos, etc.

12 caballos de montura y otros, 1 potrón de 3 años hijo de Preti, especial para Ejército.

MONTERO Y CIA.

18-e

REMATE

JUDICIAL

El 10 de Junio próximo, a las 2 P. M., se rematará ante el 2.o Juzgado Civil de esta ciudad, la

FABRICA DE ALCOHOLES DE J. RENOM Y CIA.

ubicada en la calle de Bezanilla número 1811, de esta ciudad, en los siguientes lotes:

1.o Seis foudres grandes, a $ 250 cada uno.

2.o Ocho foudres, un poco más chicos, a $ 200 cada uno.

3.o Una cuba grande para agua, a $ 80.

4.o Una bomba de transmisión, sin su motor, $ 400; y

5.o Terreno (900 metros cuadrados), edificios (783 metros cuadrados), compuesto de un grande y alto galpón de cemento armado, dos piezas para oficinas, dos subterráneos, un caldero a vapor con sus maquinarias de transmisión, cañería, techo de fierro galvanizado, piso de ladrillo de composición, un estanque, todo por el

Mínimum de $ 25,000

Este último precio se paga mitad al contado y el resto a seis meses.

Los foudres se rematan de a uno por uno.

La propiedad se presta para cualquiera industria, y el precio ha sido rebajado por cuarta vez.

Bases y antecedentes en la Secretaría del Juzgado, expediente del Banco Anglo-Sud-Americano con J. Renom y Cía. Más datos y para visitar la propiedad, oficina de don Roberto Arriagada Bravo, Bandera 231.

Santiago, 4 de Mayo de 1918.

O. DARRIGRANDI,
Secretario.

3668-19-e

Remate

JUDICIAL

El día 7 de Junio próximo, a las 3½ P. M., se rematará ante el señor Juez Letrado del 3er. Juzgado Civil de esta ciudad, don Moisés Lazo de la Vega, la propiedad calle de

SAN PABLO Nos. 1500 O 1502 AL 1510 O 1516, ESQUINA DE SAN MARTIN Nos. 758 AL 792

de esta ciudad.

Mínimum $ 195,716.66

dos tercios de su tasación, ascendente a $ 293,575.

El precio se pagará reconociendo una deuda primitiva de 108,[illegible] pesos de la Caja Hipotecaria en bonos del 8%.

Bases y antecedentes en la Secretaría del Juzgado. Expediente del Banco Anglo-Sud-Americano Limitado, con don Carlos [illegible] Salas.

Más datos dará don Roberto Arriagada Bravo, Bandera 231.

Santiago, Mayo 8 de 1918.

E. GUZMAN,
Secretario.

366[illegible]-19-e

CAJA DE CREDITO

HIPOTECARIO

Remate judicial

El 3 de Junio, a las 3 P. M., se rematará en el 4.o Juzgado Civil de Santiago, el inmueble signado con los números 1563 a 1565 de la calle de Catedral, de esta ciudad.

MINIMUM: $ 63,093.32

que se pagarán: a) con $ 32 mil 898.25, saldo de una obligación hipotecaria a favor de la Caja de $ 35,000 primitivos en letras del 8% con 1%; y b) con el saldo de $ 30,195.07 al contado, en dinero efectivo.

Bases y antecedentes en la Secretaría del Cuarto Juzgado Civil.

Títulos en el Archivo de la Caja Hipotecaria.

2823-13-e

¡El Agua "Impotable" he ahí al enemigo...!

Dáse el nombre de agua potable a aquella que sirve para los usos domésticos y que no representa un peligro para la salud de los que la consumen. Sus caracteres organolépticos deben ser los siguientes: límpida, incolora, inodora, de sabor agradable, que disuelve bien el jabón, cuece las legumbres.

El agua llena una de las más importantes funciones del organismo, cual es la de la eliminación de los residuos alimenticios; si ella no está en condiciones de pureza y de higiene necesaria, su función será inocua, sino perjudicial para la salud.

Depure Ud., pues, el agua que bebe y dele las cualidades que necesite.

Los Lithines del Dr. GUSTIN

Hacen de la peor agua una deliciosa bebida mineral, efervescente, digestiva, diurética, refrescante y eliminadora por excelencia.

Por mayor y menor:

AUGUSTO MEYTRE
Valparaíso

31-E

LA NACIÓN

Santiago, 17 de Mayo de 1918

POR NUESTRA DEFENSA ECONÓMICA

Nuestro representante en el Uruguay ha comunicado al Gobierno y a las distintas sociedades encargadas del fomento de las distintas actividades productoras del país, que en el mes de Enero de 1919 se verificará indefectiblemente la Exposición Sud-Americana de Agricultura e Industrias organizada por ese país.

Dada la forma en que han evolucionado progresistamente las industrias de los países de la América Latina, en presencia de las crecientes necesidades suscitadas por el conflicto en las naciones consumidoras europeas y las consecuencias que ha tenido al mismo tiempo el estado de guerra universal al obligar a estas Repúblicas a reemplazar la importación para bastarse a sí mismas el acuerdo adoptado por el Gobierno del Uruguay no puede ser más feliz. Gracias a él los industriales y estadistas sudamericanos que se den cita en Montevideo podrán abarcar el conjunto de los progresos alcanzados por cada uno de los competidores de esta noble jornada de la paz y del progreso. Y las lecciones de inmediata experiencia y utilidad que cada cual podrá deducir habrán de compensar de un solo golpe los sacrificios que demandará una concurrencia organizada en forma talvez precipitada debido a la premura del tiempo disponible.

Hacía falta un terreno de comparación y de apreciación que permita a la defensa productora de cada país, conocer sus defectos salientes e imitar los métodos más acertados puestos en práctica por sus vecinos. Igual utilidad habrá de acarrear la observación de los productos que cada uno de los concurrentes podrá proporcionar a sus vecinos en el intercambio comercial que tiene lógicamente que intensificarse y cobrar bríos a raíz de la clausura de la Exposición.

Y no podríamos olvidar un interés de otro orden aún más alto y duradero, que hemos venido sosteniendo tan insistentemente en estas columnas durante todo el año último: el del acercamiento comercial de las Repúblicas sud-americanas, único medio de ponerlas a cubierto contra la penetración económica en que habrán de embarcarse tanto los vencedores como los vencidos en esta guerra. Necesariamente los distintos territorios de este Continente quedarán siempre incluídos en las zonas de influencia que los competidores se asignarán o por lo menos serán el teatro de una guerra comercial que habrá de asumir proporciones no imaginadas hasta hoy.

En estas condiciones los pueblos sud-americanos necesitan para conservar su independencia económica, unirse por medio de tratados de comercio en que se asignen mutuamente la cláusula de mayor favorecimiento, bastarse a sí mismos en sus consumos y completarse mutuamente en sus fuerzas productoras. Desorganizado este concepto financiero existirán muy pocas probabilidades de hacer frente a esa absorsión paulatina pero intensa de las fuerzas económicas de cada nacionalidad aislada. Renace por tal capítulo la importancia de la política comercial aconsejada por Bello, bajo la administración del Presidente Prieto (1830-1840) y puesta entonces en vigor con algunos países del Continente.

Ahora bien, ningún agente podría ejercer una acción más eficaz, que la de una exposición continental tan bien organizada como la que se anuncia para Montevideo. Podemos figurar en ella en condiciones de mucha importancia, que la mayoría de los dirigentes y del público no imagina aquí por cierto. Estos pueblos necesitan conocerse a fondo para tejer lazos imperecederos y sólo las afinidades económicas son capaces de hacer que las grandes alianzas modernas perduren sobre pedestales de granito.

No podríamos callar tampoco la circunstancia de que hemos sido capaces de organizar en el interior del país, exposiciones de la industria y de la producción nacional que fueron tanto una sorpresa como un legítimo orgullo. Tenemos ya formados especialistas en esta materia a la cual los departamentos de administración y propaganda comercial de las grandes naciones dedican particular atención. Nada hace creer que no seamos capaces de alcanzar un triunfo en el extranjero, si empezamos por romper esta política de retraimiento verdaderamente colonial y entramos con vigor y con talento a competir en este terreno más moderno.

Seguramente el Gobierno no podrá disponer de grandes cantidades para costear los gastos de nuestra concurrencia a la citada exposición. Pero éste en ningún caso será un motivo para abstenernos en absoluto de hacernos representar. Hay actualmente un grupo de grandes sociedades como la de Agricultura y la de Fomento Fabril, que se encuentran debido a su brillante administración en condiciones de cooperar con positivo éxito financiero a la acción gubernativa en pro de la sección chilena del concurso uruguayo de 1919. Estas corporaciones encargadas de impulsar el progreso de las grandes industrias nacionales pueden contribuir desde luego en toda forma a dejar bien puesto el nombre de Chile y el público tiene también un rol brillante que desempeñar en esta labor por todos conceptos patriótica y útil. Lo que nos perjudica en todas estas grandes iniciativas es la lentitud de procedimientos. Hagamos entonces hoy una hermosa excepción.

Sorpresas de la ley de Presupuestos

La enorme afluencia de alumnos a los Liceos Fiscales, tanto de Santiago como de provincias, hace necesario la creación de cursos auxiliares que comienzan a funcionar en Mayo, y que se atienden con fondos consultados especialmente para ello, en la ley de Presupuestos.

Como la razón que les da origen subsiste en todas sus partes, al año siguiente, estos cursos auxiliares pasan a ser de planta, y se consultan en el Presupuesto los fondos necesarios para atenderlos como tales.

Confiados en esta práctica, repetida por muchas veces, los Rectores calcularon este año, su matrícula contando con los cursos paralelos que habían comenzado a funcionar en Mayo del año anterior. En esta misma inteligencia, hicieron la distribución de los alumnos, arreglaron el horario de clases, y ordenaron al cuerpo de profesores comenzar su trabajo con el número de horas con que habían terminado en Diciembre del año último.

Pero es el caso que después de dos meses y medio de funcionamiento, y sólo cuando la ley de Presupuestos salió impresa, se pudo caer en la cuenta de que los cursos paralelos o auxiliares habían sido suprimidos, creando así una situación sumamente difícil a los establecimientos mismos, a los alumnos y a los profesores.

Primero a los establecimientos y a la enseñanza en general, porque será preciso, para ajustarse al Presupuesto, suprimir un curso de muchos alumnos, en su tercer mes de desarrollo; después a los alumnos, porque se les ha impedido buscar oportunamente colocación en otros Liceos, y porque se les ha hecho hacer gastos de útiles y libros que no podrán aprovechar por falta de cursos. Y por último, a los profesores, porque ya tenían hecho su cálculo de entradas y su presupuesto arreglado en conformidad a aquél; porque, aún más, tenían percibido y gastado el sueldo correspondiente a los dos primeros meses del año, y en muchos casos que conocemos, habían hecho arreglos especiales con los Bancos por la totalidad de sus sueldos, con la obligación de devolver ese dinero cuando la ley de Presupuestos fuese aprobada. Para los profesores es un golpe demasiado recio el que les ha deparado en este sentido la más tardía de las leyes de Presupuestos.

Hoy se encuentran estos funcionarios con sus horas de clases muy reducidas y con que sus sueldos deben destinarlos a reintegrar en Tesorería los que percibieron de más, no obstante representar un trabajo realizado.

De modo que, sobre el atraso en cubrirles sus emolumentos y la serie de perturbaciones que esto acarrea, los profesores se quedan con dos meses y medio de trabajo ejecutado, sin remuneración.

Si el Gobierno no se preocupa de remediar esta situación, cometería una grave injusticia con los profesores que han cumplido con sus obligaciones; y habría, por otra parte, necesidad de lanzar a la calle un número considerable de alumnos que no tendrían ya cabida en ningún otro establecimiento.

El talento y el interés con que el señor Ministro de Instrucción se preocupa de estas cuestiones, son una garantía de que la situación irregular a que nos hemos referido encontrará una solución pronta, atinada y conveniente.

La provincia en desgracia

Colindando por el norte con la zona minera y por el sur con la que los textos de geografía llaman zona agrícola, hay una sección de nuestro territorio que es agrícola y minera a la vez, y que, eso no obstante, está a punto de morirse de hambre...

En los días del auge de la plata, tuvo esa provincia su Arqueros y su Condoriaco, que formaron muchas fortunas y dieron vitalidad a una región que hace relativamente pocos años ha venido a ser atravesada por el riel vivificador.

Cuando el empuje, y el tesón a prueba de desengaños, de don José Tomás Urmeneta abrieron el chorro cuprífero, que parecía inagotable, de Tamaya, muchísimo antes de que el salitre constituyera la gran riqueza y la columna vertebral del sistema financiero de Chile, este país fué **persona** en los mercados extranjeros, por ser el país más productor de cobre: el nombre de la provincia de Coquimbo, daba tono y situación al nombre del país.

Hacia el comienzo del último cuarto del siglo pasado, Chile enviaba a los mercados del mundo, desde Pekín a Londres, y desde San Francisco a los puertos constructores del Báltico, dice Vicuña Mackenna, la mitad del cobre que producía todo el universo conocido. Pues bien: casi toda la fuerza productora la hacía la provincia de Coquimbo.

Baste un ejemplo. La mina "El Pique", una de las tantas minas del señor Urmeneta, produjo a este esforzado industrial en uno de los períodos sobre el cual hemos podido encontrar cifras (1864-1872), una suma cercana a cuatro millones de pesos, que deben ser estimados al cambio medio de 45 peniques.

Mientras estuvieron en explotación las minas de la provincia de Coquimbo, abundantes y numerosas, se implantaron fundiciones en la costa y en tierra adentro; se abrieron caminos carreteros y troperos; se construyeron y pusieron en actividad ferrocarriles costeados por las propias empresas mineras; se dotó a los puertos de elementos de carguío, modernos para la época. Había entonces ánimo bueno en la provincia; corría la plata sin los retraimientos propios de los días de crisis; prosperaba el comercio; la agricultura, no abandonada de la naturaleza, proveía gustosa a la alimentación de una población de mineros, que aún no había empezado a emigrar.

No sólo eso.

Como entonces,—¡es decir, antes del salitre!—los minerales en bruto o en barras y lingotes pagaban un derecho de exportación, la industria minera dejaba al Estado algo más que el "hoyo" y que el recuerdo de grandezas disipadas. Sólo el 1884—año del tratado de Ancón — cesó de autorizarse el cobro de este derecho de exportación de los minerales, para cuya reposición se ha presentado más de un proyecto y hecho más de una gestión, sin éxito hasta el momento presente.

La más grande fortuna ganada en las minas de Coquimbo—la del señor Urmeneta— no fué tampoco egoístamente consumida: al contrario, en manos de este caballero, fué instrumento de progreso general, sabiamente manejado.

En posesión de su inmenso caudal, en efecto, el señor Urmeneta se hizo sin esfuerzo, como lo dice su biógrafo Vicuña Mackenna, el protector de todas las industrias que prometían al país un nuevo progreso o un nuevo desengaño. La empresa de gas fue obra suya. La del ferrocarril del sur, de la que sería presidente permanente, le contó entre sus más entusiastas promotores. Otro tanto sucedió en menor escala con todos los ensayos de industria particular que buscaron su apoyo: la fabricación de azúcar de betarraga, la de seda, la de paños, la de tejidos burdos de lana, de arboricultura; todo, sin excepción de los primores y de los embelecos del arte nacional, al cual jamás cerró su bolsa. El señor Urmeneta fué el introductor, en Chile, del eucaliptus; y uno de sus últimos y más hermosos actos de su vida—advierte el mismo Vicuña Mackenna—fué la publicación, que él mismo hacía en los periódicos, bajo su propia firma, estampada sin afectación, ofreciendo en venta, por mayor, o al menudeo, los vinos escogidos de su viña...

De todas las ruidosas y fastuosas actividades de aquella provincia tan minera, ¿qué queda? Quedan los cerros horadados, por cuyas galerías suele pasearse, a la manera de gusanos de tierra, tal cual minero que siente la nostalgia de la profundidad y el peligro. Quedan las estaciones de los ferrocarriles, desoladas. Quedan las fundiciones con sus hornos fríos y sus altas chimeneas que ya nada significan ni valen. Quedan los muelles desiertos; y, en los muelles, las grúas oxidadas e inmóviles, donde los pájaros marinos se posan irreverentes. Quedan los campos, sin ganado: los hombres, sin trabajo; los hogares sin pan; la miseria sin esperanzas, porque el cielo se empecina en no llover, desde hace doce años; la guerra tarda en terminar; hay en la superficie, sobra de minerales, que no pueden ser transportados al extranjero por falta de fletes; y, por la misma falta de fletes, carencia total de coke extranjero para hacer la fundición de alguna porción de aquéllos.

Ni la agricultura, ni la minería, cuentan, pues, en esa provincia minera y agrícola por mitad, con los elementos necesarios al trabajo remunerador urgente: no ya urgente para menesteres industriales, sino urgentes para evitar las hambres, y, con las hambres, las enfermedades, la desesperación y la muerte.

Todo eso justifica sobradamente la gestión colectiva de la representación parlamentaria de la provincia de Coquimbo ante el señor Ministro del Interior, encaminada a obtener la intervención del Gobierno, para prevenir males ciertos y desgracias lamentables; justifica la insistencia del honorable señor Gatica en el Senado; justifica cualquier esfuerzo que la prensa haya hecho y haga en igual sentido. Que eso dé también justificación a este ligero recordatorio de la pasada grandeza de Coquimbo, destinado a servir como contribución a la obra de remediar la actual grave situación de esa provincia.

G. S.

La industria salitrera

Aprovechamiento de los nitratos y demás substancias contenidas en los caliches

IV

Sobre este asunto, dice R. Dehene, que los salitreros no tienen derecho para solicitar amparo ni auxilio del Fisco por cuanto nada han hecho para impedir que en la elaboración del salitre se pierda el 50 por ciento de la materia prima.

He demostrado ya que los salitreros no piden amparo ni auxilio y que, a pesar de lo aseverado por R. Dehene, han hecho grandes esfuerzos en pro del mejoramiento de la técnica salitrera. Me ocuparé ahora del sistema de elaboración actualmente en uso (el "Shanks"), indicando sus ventajas, estableciendo las verdaderas proporciones de aprovechamiento, y comparando este aprovechamiento con el que obtienen otras industrias.

Cuando se emplea el sistema "Shanks" **correctamente**, cuando se concede al tratamiento el **tiempo necesario**, cuando se aplica a caliches **de alta ley y de buena calidad**, permite un aprovechamiento de cerca del 80 por ciento de la materia prima, es decir, del nitrato contenido en los caliches. Hay actualmente algunas oficinas que consiguen este porcentaje de aprovechamiento, a pesar de no reunir condiciones tan perfectas.

Y aún puede elevarse más este porcentaje, lavando más los caliches y ripios, y evaporando los excesos de líquidos. Se puede llegar así, hasta un 85 ó 95 por ciento de aprovechamiento. Es cuestión de agua y combustible; pero como estos elementos suelen andar escasos y caros en las oficinas, no conviene hacerlo.

A medida que bajan las leyes de nitrato y que empeora la calidad de los caliches, la proporción de aprovechamiento disminuye rápidamente. Es que no sólo se hace más difícil la disolución del Nitrato y más complicada la separación de los líquidos de los sólidos, sino que, siendo casi igual (con pequeñas diferencias), y en todos los casos, las pérdidas que se producen en los lavados y en los ripios, resultan proporcionalmente mayores a medida que baja la ley del común de los caliches.

La gran labor a que hice referencia en mi artículo sobre los esfuerzos técnicos de los salitreros, no ha tenido otro objeto que el de conseguir el mismo tanto por ciento de aprovechamiento que da el sistema "Shanks" con caliches de alta ley y de buena calidad, con otro sistema que pueda tratar caliches pobres y de constitución física contraria a una fácil disolución. En este caso se encuentran casi todos los caliches que van quedando.

No me cabe duda alguna sobre que se llegará a encontrar, no uno, sino varios métodos que den el resultado que se persigue; pero hace falta calcular si el valor del salitre autorizará los gastos de instalación y mantenimiento que exijan las maquinarias.

No se debe olvidar que la mayor parte de las oficinas no disponen de pampas que permitan una extracción diaria abundante de caliche, o no tienen caliche suficiente para un número de años que justifique la inversión de capitales en nuevas maquinarias. Cabe aquí la observación de que estas nuevas maquinarias forzosamente han de ser de instalación y mantención costosas y complicadas, en comparación con las actuales, que son de gran sencillez y seguridad.

Por otra parte, el salitre, una vez elaborado, representa para el salitrero un **valor de venta** de apenas $ 4.50 por quintal español en el momento actual. Y este precio es muy bajo: debe cubrir no solamente los gastos de elaboración, acarreo y extracción del caliche, sino también las reparaciones, las mejoras y el mantenimiento de las maquinarias, **la amortización de los terrenos y máquinas**, o sea del capital invertido (que muchos olvidan), los intereses del capital de explotación y la ganancia que se quiera calcular.

De paso haré observar que el valor de venta del salitre en cancha, pocos meses antes de la guerra, representaba para el salitrero cerca de $ 6 por quintal español. Dudo mucho de que haya en Chile y en el mundo entero una mercadería que haya bajado con la guerra, especialmente si, como el salitre, ella es de uso y necesaria para la guerra. Además, recuérdese que el costo del salitre en cancha ha subido desde la guerra, con el valor de todos los materiales que exije su elaboración.

En cuestión de aprovechamiento, hay que considerar a más de lo que ya se ha expuesto, el valor del salitre contenido en el caliche al precio que el salitrero consiga obtenerlo, ya sea al lado de sus oficinas o a donde pueda trasladar sus máquinas. Por ejemplo, para el próximo remate de terrenos salitrales del Fisco, anunciando para el 10 de Agosto (en el cual no creo que haya interesados si así siguen las cosas) se ofrece terrenos bien cateados y con títulos bien saneados (es decir, sin posibilidad de pleitos) desde $ 0.20 hasta $ 0.25 oro el quintal métrico de caliche. Esto significa que a un salitrero le convendría más invertir dinero en comprar caliche a ese precio, que emplear la misma suma en la adquisición de maquinarias destinadas a salvar la parte de materia prima que los actuales sistemas de elaboración le obligan a perder.

El aprovechamiento de un 80o|o de la materia prima (que ya he dicho que puede llegar hasta el 90o|o si se quiere, de modo que no es dificultad técnica sino comercial) puede compararse con el que obtienen la mayor parte de las industrias extractivas análogas.

La industria del azúcar de betarraga, que se ha desarrollado en los medios industriales más adelantados del mundo, y que ha alcanzado una gran perfección, tiene muchos puntos de contacto con la salitrera a pesar de sus diferencias substanciales. Pues bien, con betarraga de 11 a 12 o|o de azúcar, se pierde, según Claussen, por causas desconocidas y conocidas, una cantidad de azúcar equivalente al 1.20o|o del peso de la betarraga, o sea, un 10.40o|o del contenido de azúcar. Esto representa un aprovechamiento de 89.60o|o de la materia prima.

En la explotación moderna de las minas, es decir, con instalaciones colosales dotadas de cuanto ha inventado el cerebro humano hasta el día, con energía baratísima cual es la que desarrolla la "hulla blanca" de nuestras cordilleras y con capitales enormes, empresas de la importancia de la "Braden Copper Co." y de la "Chile Exploration Co." han obtenido, según sus memorias, un aprovechamiento de:

En Chuquicamata, 77.15o|o durante el año 1916.

En Chuquicamata, 83.30o|o durante el año 1917.

En El Teniente, 75.06o|o durante el año 1916.

Durante el año 1915, los establecimientos beneficiadores de minerales de cobre en los Estados Unidos, dieron los siguientes resultados:

En los cinco mayores establecimientos de concentración por la vía húmeda se llegó a un aprovechamiento medio de 68.03o|o.

En algunos grandes establecimientos mineros se alcanzó a un aprovechamiento del 85o|o, correspondiendo un 30o|o a las masas de concentración y un 55o|o al sistema de flotación en aceite.

Una mina de Arizona, dotada de una gran instalación para el tratamiento por lexiviación, obtuvo un aprovechamiento del 80o|o y también del 85o|o, según el tamaño del molido y la duración del lavado.

Es de advertir que cuando se dieron a la publicidad estas cifras en los Estados Unidos, no se tuvo en vista el demostrar que por fin se había conseguido un sistema capaz de derrotar al "viejo y honorable" sistema de concentración por la vía húmeda. La publicación de estas cifras respondió únicamente al propósito de contestar a numerosas y continuas consultas que se hacían sobre los diversos sistemas. Se llegó a la conclusión de que en muchos casos se puede aplicar indistintamente uno u otro procedimiento, pero que éstos no son intercambiables y que ninguno es universalmente aplicable.

Obsérvese la analogía que hay entre este caso de los procedimientos para tratar minerales, y el del también "viejo y honorable sistema "Shanks", para la elaboración del salitre.

Respecto a las cifras de aprovechamiento, hay que tner presente que para llegar a ellas, y darles la seriedad que se merecen, se pesa **todo** el mineral gastado en balanzas automáticas que van registrando el peso exacto, y las muestras se toman en cantidades enormes por medio de aparatos mecánicos y se tratan con maquinaria especial que requiere un personal muy numeroso.

La industria salitrera no ha podido, hasta ahora, darse estos lujos, y ha debido conformarse, por no entrar en mayores gastos, con sus actuales procedimientos de sacar muestras y de calcular aprovechamientos, que arrojan cifras solamente nominales. Sólo recientemente se ha instalado en una que otra oficina balanzas automáticas para pesar todo el caliche consumido y algún aparatito mecánico para extraer una pequeña parte de las muestras.

Para comprender la dificultad que entraña la obtención de una verdadera ley del común del caliche, que se consume, hay que tener presente que para los ensayos sólo se tratan 10 gramos de material, los cuales deben representar el total de caliche empleado: en muchos casos más de 1,000 toneladas diarias (un mil millones de gramos.)

Haré todavía una última comparación del aprovechamiento que se consigue en la industria salitrera con el que se obtiene en otras industrias.

En las oficinas que trabajan comunes de 15 o|o (y éstas son la mayoría), hay gran parte del caliche que no contiene 12 o|o, de nitratos, o sea 1.86 o|o de ázoe. Esta cifra equivale al ázoe contenido en la hulla: en 23 minas de lignito, en Texas, el término medio del contenido de ázoe fué de 1.47 o|o o sea 6.92 o|o de sulfato de amoníaco. Ahora bien, con una instalación moderna para la producción de gas y con un consumo de 100 toneladas diarias de lignito, se obtienen 5,000 lbs. de sulfato de amoníaco, o sea un aprovechamiento que no alcanza al 40 o|o.

La potasa

Ultimamente se ha hablado mucho de la potasa y se ha culpado a los salitreros de que no la explotan. Se nos hace aparecer como reñidos con nuestros intereses.

La existencia del nitrato potásico en los caliches no sólo es conocida desde antiguo, sino que en tiempos de Tarapacá peruano, ya se exportaban varios cargamentos con altas leyes de esta substancia. En la Exposición de París de 1878, figuraban algunos caliches de leyes subidas de nitrato de potasa.

El nitrato de potasio tiene un consumo industrial limitado y para satisfacer las exigencias de este consumo ha de ser casi puro. Su cotización ante bellum era superior a la del salitre en un 50 por ciento. Se fabrica, haciendo evaporar una solución saturada de nitrato sódico y de cloruro potásico, separándose primero el cloruro de sodio que se forma y después el nitrato de potasio, por cristalización.

El cloruro de potasio comercial, con ley de 80 por ciento (40 por ciento de K. 2 0 o sea potasa) se cotizaba f. o. b. Nueva York a cerca de 7 libras esterlinas la tonelada. En esa misma época, el salitre se cotizaba a 10 libras esterlinas. El cloruro potásico, químicamente puro, tenía un valor cinco veces mayor que el producto comercial.

El precio actual del nitrato potásico es enorme, pero no es negocio elaborarlo en Chile, porque no se alcanza a eliminar todas las impurezas. Esto último exige elementos y personal de los cuales carecemos: la Oficina Blanco Encalada ha gastado cerca de 30 mil libras esterlinas en la construcción de una planta para elaborar nitrato potásico puro por refrigeración, y se ha visto obligada a paralizar su funcionamiento a pesar del enorme precio al cual se cotiza este producto.

En la agricultura se emplean los cloruros y sulfatos potásicos mezclados con el nitrato de sodio.

En algunas oficinas cuyos caliches tienen una ley regular, podemos producir, ya sea por evaporación o por enfriamiento, un salitre que contiene más de un 25 por ciento de nitrato potásico (m|m 12 por ciento de potasa). Este producto, mientras dure la guerra puede obtener un buen sobreprecio; pero, desgraciadamente, hace cinco meses que no es posible vender ni un sólo quintal porque los gobiernos aliados, considerándolo como artículo agrícola y no de guerra se han negado a concederle fletes. Hay oficinas que tienen en cancha algunos miles de toneladas sin que puedan realizarlos.

MAG.

Venga, don Mateo; quédese a almorzar. Aquí, el almuerzo finalizará con una taza del exquisito

Té Dominó

NADA PRODUCE MAS

que el cultivo de árboles frutales de variedades adecuadas a cada caso y zona, siempre que se tenga cuidado de elegir aquellas productoras de frutos comerciales y de primera clase.

El Criadero de Arboles de Santa Inés

cuenta con el más completo stock de estas variedades, las que ofrece al público a precios reducidos por producir en gran escala. Ordenes al Administrador, Nos, o al Agente General señor Eladio Vicuña, Agustinas 1150, Casilla 1417, Santiago.

2932-21 h

Bellas Artes

En la "Sala Cornely" se exhiben actualmente las últimas obras del señor Luis Strozzi.

El público recordará, sin duda, las obras que exhibió el año pasado, en esta misma sala, y, más o menos, por la misma fecha.

El señor Strozzi obtuvo en aquella ocasión mucho éxito. En la exposición actual ha obtenido un éxito semejante, como era de esperarlo, ya que sus cuadros son muy del agrado del público.

El señor Strozzi posee una gran facilidad para pintar; y en la presente exposición son muy visibles los progresos que ha hecho en ese sentido.

Los temas que escoge son los más característicos de nuestro paisaje. Abundan los cerros, ya sea como fondo, o como asunto principal del cuadro. Talvez el señor Strozzi siente predilección por ellos; en todo caso, es lo que trata también con mayor acierto.

Como ya he dicho, esta exposición ha encontrado en el público muy buena acogida, y por lo tanto, constituye un nuevo éxito para el señor Strozzi.

ZOHAR.

POLITICA

HOY SE REUNIRAN LOS COMITEES ALIANCISTAS

LA 2.a COMISION INFORMANTE DE LA CAMARA EMPEZARA A CONOCER HOY LAS RECLAMACIONES DE CASTRO

EL DIRECTORIO GENERAL DEMOCRATA NOMBRA UNA COMISION PARA SOLUCIONAR LAS DIFICULTADES MUNICIPALES DENTRO DE LA SITUACION DE ALIANZA LIBERAL

Comités aliancistas

Para hoy, a las 6 1|2 de la tarde han sido citados los comités de los partidos que forman la Alianza Liberal.

Dichos comités están compuestos por los señores Ismael Tocornal, Eliodoro Yáñez y Manuel Rivas Vicuña, liberales; Armando Quezada, Alejandro Rosselot y Carlos A. Ruiz, radicales; Angel Guarello, Francisco Landa y Artemio Gutiérrez, demócratas.

La reunión se efectuará en el Club Liberal.

Reclamaciones electorales

En la tarde de ayer se reunió, presidida por el señor Errázuriz Tagle, la comisión nombrada por la Cámara de Diputados para informar las reclamaciones del cuarto grupo

Se estudió la reclamación presentada por el señor Luis Urrutia Ibáñez, sobre la constitución de la Junta de Mayores Contribuyentes del departamento de Valdivia.

Se nos informa que esta reclamación será desechada.

La comisión entrará hoy a ocuparse de las reclamaciones de Castro.

Las demás comisiones de la Cámara empezarán a reunirse el Lunes próximo.

Los demócratas y la situación municipal

Como se había anunciado, anoche se reunió extraordinariamente el Directorio General del Partido Demócrata, con el objeto de ocuparse de la situación municipal. Presidió el señor Landa y asistieron numerosos directores, y los regidores señores Escanilla y Retamales.

El regidor señor Escanilla hizo una detenida exposición de las últimas incidencias municipales y declaró que, como siempre, apoyaría en el Municipio una situación de Alianza Liberal.

El señor Araya Escón se manifestó contrario a la general tendencia aliancista del Directorio.

Después de hacer uso de la palabra otros oradores, se aprobó unánimemente el siguiente proyecto de acuerdo, presentado por el señor Eduardo Gentoso:

"El Directorio General acuerda:

1.o Encomendar a la delegación del Partido ante los demás partidos aliados y a una comisión del Directorio Departamental de Santiago, procuren poner de acuerdo a los dos regidores demócratas para que marchen unidos en el ejercicio de sus funciones, y en conformidad al reglamento.

2.o Que la delegación ante los partidos aliados procure también solucionar las dificultades existentes en algunas municipalidades de la República, entre los regidores demócratas, radicales y liberales, para que los tres partidos mantengan la situación de Alianza Liberal en todos los municipios del país, principiando por el de Santiago."

Los últimos sucesos de Castro

El Ministro del Interior recibió ayer el telegrama siguiente del Intendente de Chiloé:

"Ancud, Mayo 16 de 1918.— Acabo recibir telegrama de S. S. referen-

La Física de Ziegler y Gostling

Segundo tomo, estará a venta desde el Jueves 16 en la

LIBRERÍA Y CASA EDITORIAL "MINERVA"

AHUMADA 39 Y 43

El I tomo aparecerá en la próxima semana.

Ruego renovar los pedidos de provincia para despacharlos oportunamente.

La LIBRERIA y CASA EDITORIAL MINERVA tiene la venta exclusiva de esta obra y de casi todos los textos escolares.

Pídanse a

M. GUZMAN MATURANA

SANTIAGO, CASILLA 1419

3421-19-e

EN CAUQUENES

Vendemos

VALIOSA HACIENDA DE RULO

Mide más de 1,300 cuadras de terrenos planos de lomajes, cerros y pequeña parte de montaña, muy abundante en maderas.

Cuenta con 100 hectáreas de buena y productiva VIÑA (francesa y del país) con grandes y cómodas bodegas bien dotadas de vasijas.

Sus campos se prestan para siembras de trigo, linaza, chacarerías, etc., y especialmente para crianzas de vacunos y ovejunos.

Tiene muy buenas casas de habitación, de administración, posesiones, bodegas, galpones, etc. y toda clase de dependencias para su buena explotación.

DISTA 6 LEGUAS DE ESTACION

Deuda hipotecaria. Facilidades de pago.

Datos completos en nuestro

DEPARTAMENTO DE FUNDOS

FREUDENBURG Y BALMACEDA

330 — MORANDE — 330

VENDO

CASA HABITACION CON RENTA

En calle San Pablo, muy central

Construcción de ladrillos con fachada de piedra. Dos pisos. Buena casa-habitación con 12 departamentos en los altos y dos almacenes en los bajos. Tiene deuda de $ 32,000 a la Caja Hipotecaria.

Precio: $ 80,000

En calle MORANDÈ

DOS SITIOS

Precio y mayores datos en mi oficina.

Carlos Ossandón B.

1080-HUERFANOS-1080

ANODOS de Niquel, Bronce y cobre

Discos de fieltro y género. Esmeril en polvo y toda clase de artículos de galvanoplastía

OFRECE:

FUNDICION LIBERTAD

LIBERTAD 53-58

Salón de Ostras Hotel y Restaurant

AGUSTINAS 943 -:- CASILLA 463 -:- TELEFONO 2912

Hoy llegaron Langostas vivas de JUAN FERNANDEZ.

OSTRAS-OSTRAS-OSTRAS

Llegan diariamente de los

CRIADEROS FRANCO CHILENOS

de la señora L. de Solminihack.

QUETALMAHUE, ANCUD

Mariscos de todas clases y Pescados frescos diariamente.

Almuerzo, Lunch y Comida a la Carta

Cinco nuevos Comedores para Familias y Banquetes.

Están llegando Jamones, Salchichones y demás Cecinas de Valdivia, de don Pablo Hoffmann.

Pechugas y Perniles de Ganso, ahumados.

Chicha de Manzanas para enfermos.

Martin Picart Ll.

3475-21-e

Sociedades Anónimas

La Internacional-Chile

Compañía de Seguros contra Incendios, Riesgos de Mar, etc.

Capital suscrito totalmente pagado......	$ 1.000,000.00
Reservas......	1.854.432.81
	$ 2.651.302.94

Agencias en todas las principales ciudades de la República.
Oficina en Santiago: **Bandera 131, Luis Tagle Velasco**, Agente.
Oficina principal en Valparaíso: **Blanco 594,esq. Urriola.**
R. BARROILHET, Gerente

C. S. A. V.

Compañía Sud-Americana de Vapores

VIAJES DIRECTOS Y RAPIDOS A COLON EN 14 DIAS

Los siguientes vapores dotados de telegrafía inalámbrica sistema "MARCONI", saldrán próximamente para la ZONA DEL CANAL (Colón):

Vapor **"IMPERIAL"**, capitán Gregory, el Miércoles 22 de Mayo a las cuatro de la tarde.

Vapor **"PALENA"**, capitán Mathias, el Miércoles 5 de Junio a las cuatro de la tarde.

Harán escala en Coquimbo, Antofagasta, Iquique, Arica, Mollendo, Callao, Salaverry y Paita. Llegarán a Colón el 5 y 19 de Junio, atravesando el mismo día el Canal hasta Colón.

Tendrán espléndidas conexiones con vapores para Europa, y con las lujosas naves de United Fruit Company, que zarpan para New York y New Orleans. En Antofagasta y Arica combinarán con los trenes internacionales a La Paz, que salen los días Sábado y Lunes a las 8.40 A. M. y 4 P. M., respectivamente.

El vapor **"MAPOCHO"**, capitán Toledo, con instalación de telegrafía inalámbrica sistema "MARCONI", saldrá para Eten e intermedios, el Sábado 18 de Mayo, a las cuatro de la tarde con escala en Coquimbo, Huasco, Caldera, Chañaral, Taltal, Antofagasta, Gatico, Tocopilla, Iquique, Caleta Buena, Pisagua, Arica, Mollendo, Chala, Pisco, Tambo de Mora, Callao, Huacho, Supe, Huarmey, Casma, Samanco, Chimbote y Salaverry.

Valparaíso, Mayo 14 de 1918.

ONTERE PLAZA,
Gerente.

AGENTE: Carlos Rogers, Bandera esquina Moneda; SUB-AGENTES: S. H. Spencer, Huérfanos 948; Expreso Villalonga, Agustinas 848, y Compañía Transportes Unidos, Estado esquina Delicias.

Compañía Trasatlántica
DE BARCELONA

VAPORES-CORREOS ESPANOLES

Salidas de Buenos Aires los días 2 y 12 de cada mes)

Línea del Plata - Mediterráneo

Agentes en Valparaíso:

Pereda, Martínez y Cía., Cochrane 653 Casilla 898

Sub-agente en Santiago:

José Monserrat, BANDERA 188 CASILLA 2170

PASTOS

1.o y 2.o corte, por carros, carretas y al detalle a domicilio, de los fundos **LA PUNTA** y **EL RETIRO**, de don Manuel Guzmán M. Tienen orden de vender:

JUAN ANTILLO Y JUAN ROLLE

SAN PABLO 3160.
Teléfonos: Inglés 34, Yungay
Nacional 223.

SAN PABLO 3507.
Teléfono Inglés 2, Yungay

2901-25-e

Dirección General De Correos

Se llama la atención hacia el aviso publicado en el "Diario Oficial" pidiendo propuestas públicas para la provisión de un millón de sellos de plomo, propuestas que se abrirán el 3 de Junio próximo, a las 2 P. M.

Santiago, 16 de Mayo de 1918.

EL DIRECTOR.

2822-30-e

Ocasión

VENDO BOTICA

bien situada y buena clientela. Gran porvenir.

TRATAR:

DELICIAS 84

3589-17-e

Metal Desplegado

PARA ESTUCO

REALIZASE

CASTRO 78

SE NECESITA UN TINTORERO

que sea competente para teñir en todos los colores.

Inútil presentarse sin buenos certificados de honradez y competencia.

HUERFANOS 1917

3460-17-e

Casa para Escuela

Pídense propuestas públicas para arrendar un local que esté ubicado en la parte oriente de Los Guindos, comuna de Ñuñoa, a fin de destinarlo al funcionamiento de la Escuela N.o 161 del departamento de Santiago, por el cánon máximum de $ 2,400 anuales.

Las propuestas se abrirán el 25 del actual a las 3 P. M. en la Inspección General de Instrucción Primaria, Sección de Locales, donde se darán los datos que se soliciten.

El Inspector General de Instrucción Primaria

2825-23-e

Avise Ud. en

LA NACION

AHORRE Ud. DINERO

Si compra su calzado a LA SUD-AMERICA. Vea algunos precios:

SEÑORAS		CABALLEROS	
Bota cabritilla, cosida. . . .	$ 13.50	Botín cuero Box-Calf.	$ 16.50
Id. charolada con paño.	23.50	Id. superior. . . .	18.00
Zapatón charolado	16.50	Clase extra. . .	28.00
Id. cabritilla, negra.	12.50	Id. charolado, 1.a clase.	30.00

Todos estos artículos están rebajados un 30 por ciento de su valor.

COLEGIALES: El más sólido, el más durable calzado ofrecemos a precios bajísimos; no compre usted antes de visitar nuestro depósito.

Ventas por mayor a los comerciantes; hacemos descuentos especiales.

Avisamos al público que en cumplimiento del descanso dominical, la Casa cierra a las 9 P. M. del Sábado y no abre los Domingos.

La Sud América

DELICIAS 2655, ESQUINA DE SOTOMAYOR

3394-17-e

"LA SUD-AMERICANA"

FABRICA DE TIMBRES DE GOMA y de Metal

TALLERES DE GRABADOS, CALADOS y ESTAMPADOS EN METAL

MANDUJANO Hnos, San Diego 51.

CHANCACA TRUJILLO

DE CLASE SUPERIOR

Ofrecen para entrega inmediata:

Hörmann & Cía. .- Bandera 559

3419-24-e

PAVIMENTACION
DE LA AVENIDA PROVIDENCIA Y AVENIDA TUPPER

Se solicitan propuestas públicas para la pavimentación de la **Avenida Providencia, desde Condell a Pedro de Valdivia,** con adoquín sobre base de concreto.

Asimismo se solicitan propuestas públicas para la pavimentación con adoquín sobre base de concreto de la **Avenida Tupper,** desde la entrada principal del Parque Cousiño a la puerta del Club Hípico.

Las propuestas se abrirán ante la Junta Directiva de las Obras de Pavimentación de Santiago, en los salones de la Intendencia, el día Lunes 3 de Junio próximo, a las 10 A. M.

Las bases, planos, antecedentes y pliego de condiciones, pueden consultarse diariamente en la Dirección de los trabajos, Moneda número 830, de 11 a 12 M. y de 3 a 5 P. M.

Santiago, Abril de 1918.

EL SECRETARIO DE LA JUNTA.

2739-29-e

RODRIGONES
PARA VIÑAS

de madera de Ciprés en bruto (sin aserrar) especial para alambrar. Duración 50 años y más, ofrecen a precios bajísimos:

A. & F. BECKER & Co.

CONCEPCION -- SANTIAGO

Barros Arana 328. Bandera 615|21.

Ferrocarriles del Estado

CONCURSO

Se llama a concurso para proveer la plaza de Farmacéutico del Servicio Sanitario de la Empresa en Valdivia.

Se admiten candidatos de ambos sexos.

Bases y antecedentes, pueden consultarse, diariamente, en la Oficina Central del Servicio Sanitario (Estación Alameda) de 10 a 12 M. y de 4 a 7 P. M.

EL MEDICO JEFE DEL SERVICIO SANITARIO.

3410-22-e

PROPUESTA INSTALACION ALUMBRADO ELECTRICO ESTACION ALAMEDA

Se solicitan propuestas públicas para la instalación de alumbrado eléctrico en el edificio Oriente de la Estación de Alameda, Salones de Espera, Salón de Boletería, Sala de Toilett, Subterráneo, Andenes, Fachada, etc., las cuales se abrirán el día 31 del presente mes a las 3 1|2 P. M. en la Dirección General (Departamento de la Vía y Obras) Estación Mapocho, donde pueden consultarse las bases y antecedentes diariamente de 2 a 3 P. M.

EL JEFE DEL DEPARTAMENTO DE LA VIA Y OBRAS.

3489-31-e

AVISO

Se solicitan propuestas públicas para la instalación de alumbrado eléctrico en los patios y galpones de San Eugenio (Estación de Alameda), las cuales se abrirán el día 17 de Junio próximo a las 3 1|2 P. M. en la Dirección General, Departamento de la Vía y Obras (Estación Mapocho), donde pueden consultarse las bases y antecedentes diariamente de 2 a 3 P. M.

EL JEFE DEL DEPARTAMENTO DE LA VIA Y OBRAS

3490-14-f

PROPUESTA PARA EL 21 DE JUNIO

Se solicitan propuestas públicas para el 21 de Junio próximo por: papeles para imprenta, anilinas, depósitos para agua para prensas de copiar, tinteros y esponjeros de vidrio, máquina calculadora, máquinas de escribir, oro en libritos para dorar, lampazos completos, jarros de fierro enlozados para agua, martillos de zapatero, polainas y morrales para víveres para carabineros, parafina, cemento Portland, depósitos para lámparas, lámparas de colgar, id. de pie, quemadores para lámparas, faroles reverberos, naftalina, candados de fierro y de bronce, escupitines, esmerina, jabón Bon Ami u otro similar, paños para limpiar, tocuyo asalgado, toallas chicas, felpudos para pisos, aceiteras, carretillas de madera y fierro para acarreo, carretones para equipajes, martillos para carpinteros, agujas para coser sacos, afrecho, boleteras de madera para estaciones, bancas de madera y de fierro, estantes para libros, mesas de escritorio, sillas americanas, plataformas para embarcar animales, carpas de lona, ojetillos para idem, hilo de cáñamo, cordón para coches, cajas de fondos con pedestal, prensas de copiar, relojes de pared, banderas de señales, torpedos para señales, trajes impermeables, velas de composición, aceite para telégrafo, alambres varios, cambiadores de 6 puntos, campanillas eléctricas y de tensión, clavijas dobles para mesas telefónicas, cordones diversos, cuerdas para receptores, diafragmas de carbón para teléfonos, fusibles completos, mesas telefónicas, papel para para-rayo, pinceles para tinta Morse, pilas secas, receptores Morse, teléfonos de mesa y pared, tinta y tinteros para telégrafo, transmisores telefónicos, transmisores y receptores combinados, tubos para fusibles, vasos leclanche, bomba triplex, motor gasolina, cañerías, codos y tées galvanizados, llaves de 2 pulgadas para agua, llaves válvulas de 4 pulgadas, fierro redondo, id. U., id. plat, escaleras de fierro y madera de roble de varias dimensiones.

Bases y demás antecedentes en el Departamento de Materiales y Almacenes, en la estación Alameda.

Santiago, 15 de Mayo de 1918.

2448-20-f

PROPUESTAS ALAMBRE DE ACERO, ETC.

Se solicitan propuestas públicas para el 12 de Julio próximo, por alambres de acero, de bronce, de cobre, de fierro dulce, de fierro galvanizado, esterillas de bronce, de fierro galvanizado, de fierro para canastillos de locomotoras, fierro galvanizado acanalado para edificios, para techos de carros canal angosta, caballetes galvanizados lisos, hojalatas, zinc liso en planchas, pernos con tuercas, id. con rosca para maderas, tuercas exágonas, golillas y chavetas de fierro, remaches de fierro, cadenas, cable flexible de alambre acero galvanizado, de manila, carboncillo y coke para fragua, creosota, lana merino, pábilo en ovillos, empaquetaduras de asbesto, id. de patente, id. de cáñamo, gomas en planchas con y sin género, crisoles, cedazos, gradas, tierras para fundición, totora trenzada, molejones de piedra y esmeril, esmeril en [illegible] y en polvo, lija para madera, mangueras de varias clases, ladrillos a fuego, fiscales y para limpiar, vidrios de varias clases y espejos.

Bases y antecedentes en el Departamento de Materiales y Almacenes. (Estación Alameda).

Santiago, 25 de Abril de 1918.

814-11-f

PROPUESTAS POR ACEROS DE DIVERSAS CLASES, ETC

Se solicitan propuestas públicas para el 2 de Julio próximo por: aceros de diversas clases, alambre de cobre, de bronce, de acero, de fierro, id. con púas, chuzos de acero, bigornias, bombas Tangies, cable de alambre, cadenas de acero, id. de fierro, cadenas para automóviles Drewry, cañería de cobre, id. de fierro negro, clavos de alambre, id. de fierro cortado, id. galvanizados, id. rieleros, caballetes de fierro galvanizado, carretillas de fierro con madera, combos de acero, cajas de madera con forro de plomo para acumuladores, cobre en barras y en planchas, codos, curvas y coplas de fierro negro, diablos para sacar clavos, esterilla de fierro, fierro homogéneo en barras, id. ángulo, id. doble T., id. U., fierro en planchas, fierro galvanizado acanalado para techos de carros y de edificios, id. galvanizado liso del número 24, fraguas portátiles, fuelles de mano, gatas, grapas de fierro galvanizado, golillas de fierro, mangueras de lona con goma, id. de goma para tender, pernos con tuercas, id. con rosca para madera, pernos rieleros, pez de castilla, piedra pómez, plomo en planchas, plombajina, puntas de alambre, ramas carrilanas, ruedas para carretillas, soda cáustica, soldadura de bronce, suelas comunes, id. planchadas, id. engrasadas, id. para sopapas, tees de fierro negro, id. galvanizados, tela de alambre de fierro negro, tubos de acero para locomotoras, tuercas de fierro exágonas, uniones de fierro para cañerías, vidrios dobles, zinc liso en planchas, estopa alquitranada, brea, alquitrán de piedra, pintura de cobre, coke de gas para fragua, dinamita, papel mural, amperímetro, hidrómetro para ácidos, lubricadores Michigán y quijo para fundición.

Bases y demás antecedentes en el Departamento de Materiales y Almacenes. (Estación Alameda).

Santiago, 15 de Abril de 1918.

2640-28-f

Jardín Escolar de Graneros

FUNDADO EN JUNIO DE 1915 EN LOS TERRENOS DE LA CAJA DE CREDITO HIPOTECARIO

Ofrece los siguientes árboles y plantas para la presente temporada de plantaciones, en perfectas condiciones de sanidad y embalaje.

ARBOLES FRUTALES: Almendros, 6 variedades; Cerezos, 5 variedades; Ciruelos, 18 variedades; Damascos, 17 variedades; Duraznos, 67 variedades; Higueras, (altura m. 1.20 a 1.60); Limones; Manzanos, 50 variedades; Membrillos, 2 variedades; Naranjos; Nogales (altura de 0.80 y 1.30); Paltos en macetero (altura 0.25 a 0.50); Parras, uva de mesa (altura 1.20 a 1.80); Perales, en 35 variedades; Olivos, en 4 variedades (altura 0.50 a 1.50).

Alcachofas, por cientos de plantas; Espárragos, por cientos de plantas.

ARBOLES FORESTALES: Acacia común (altura: 1.80 a 3.50); Alamos Simonies (altura: 3.50 a 4.50 m.); Castaño de la India (altura: 0.30 a 0.80 m.); Encina (altura: 0.60 a 1.50); Laurel (altura: 0.30 a 0.50 m.); Plátanos orientales (altura: 2 a 3 m.); Nogal negro (altura: 1.50 a 3.50); Sophoras (altura: 0.40 a 1.25). En maceteros: Aromos (altura: 0.40 a 1 mt.); Casuarinas, Eucaliptus Glóbulus (altura 0.30 a 0.80); Pimientos de Bolivia (altura: 0.50 a 0.80).

Por Catálogos y pedidos, al Administrador del Jardín Escolar de Graneros, Graneros.

2778-8-f

Los Perfumes
...ores del Campo
venden en todas las
...nas Perfumerías,
...ticas, Droguerías y
...ndas de todo este
...s.
3474-17-e

Los Polvos
...alvaloca
...ntienen el cutis sua
y deliciosamente
...fumado.
3473-17-e

...procedimiento que debo seguir
...proporcionar fuerza pública a
...narios judiciales encargados
...ir sumario en Castro y cum-
...ber manifestar que instruccio-
...S. S. serán estrictamente obe-
...s, procurando al mismo tiempo
...todo conflicto con Corte Ape-
...s Valdivia, que me dirigió si-
...e telegrama: Ruego US. se sir-
...porcionar fuerza pública ne-
...al Juez Letrado Ancud, que
...ladará a Castro a instruir su-
...secuestro Promotor Fiscal. —
...do: Delfín Alcalde.— Estoy
...do de resolver este incidente
...ma plenamente satisfactoria,
...nera que sin faltar a las ter-
...tes disposiciones del artículo
...la Ley Orgánica de Tribunales,
...nplan los elevados propósitos
...bierno, que desea que dicho
...io sea substanciado por un alto
...trado. Estoy cierto de conse-
...xito en esta gestión, para lo
...quí ya he adoptado las medidas
...rias y ahora me permito insi-
...S. S. la conveniencia de que
...or Ministro de Justicia obten-
...la Corte de Valdivia una res-
...rápida sobre la fecha en que
...histro visitador partirá a des-
...ar su cometido, lo que yo he
...tado ya dos veces.

...o haberme penetrado del severo
...lo con que S. S. contempla la
...tación que debe darse a los su-
...de Castro, y por mi parte coo-
...é decididamente a que la inves-
...ión se haga con la seriedad y
...las garantías para todos los
...danos que S. S. desea.—**Astor-**
..."

SESIONES NOCTURNAS

...Cámara suprimió ayer las se-
...s nocturnas.

SENADO

...celebró sesión ayer esta Hono-
...corporación por falta de nú-

PARTIDO RADICAL

...tro de Propaganda Radical.—
...dido por don Guillermo Labar-
...ubertson celebró sesión el Cen-
...e Propaganda Radical.
...ta.— Leída la de la sesión an-
...r se aprobó con la modificación
...a por don Abel Gutiérrez, en el
...do de que sus observaciones
...ecían al deseo de revelar al país
...torcidos procedimientos que em-
...la prensa coalicionista para re-
...se a la actuación del Ministerio
...Alianza Liberal.
...nta.— Se dió lectura a las so-
...des de admisión de los señores
...rdo Vera Yanattis, Aliro Ra-
...Isaac Rosemblitt, Manuel A.
...Oscar Acevedo Vega, Luis Mo
...Fuenzalida, Néstor Torres Or-
...aldo A. Palma Miranda, Héc-
...uevas Contreras, Domingo Oyar
...Moreno, Raul Slater Burgos
...tonio Colombet, las que pasaron
...comisión respectiva; a una co-
...cación de don Gustavo Silva,
...a que pone a disposición del
...o un retrato de don Carlos To-
...Robinet y algunos medallones
...efigie de don Manuel Antonio
...a una nota de la comisión de
...anda, comunicando su consti-
...a un informe de la comisión
...de cuentas, aprobando el ba-
...de 1917; a una nota de la co-
...calificadora de socios en que
...ca su constitución y la acep-
...de las solicitudes pendientes.
...esa de estilo.— Prestaron la
...sa de estilo los señores Darío
...r Jáuregui, Carlos Guillermo
...Inostroza, Luis Molina Barros
...esto Galliano Mendiburu, los
...eron saludados a nombre del
...rio por el vice-presidente don
...onstenla.
...ón **Liberal.**— Don Julio Mo-
...a cuenta de una conversa-
...vada que tuvo con el direc-
...Centro Liberal don Fernando
...ba, sobre la forma en que de-
...procederse a fin de propiciar
...yor acercamiento de los Cen-
...eral y Radical. Usaron de la
...sobre el mismo tema diver-
...los, comisionándose finalmen
...ñor Molinare para que trate
...detenimiento el punto a que
...ó.
...ura del debate.— Se dió lectura al proyecto de clausura del debate presentado por don Luis Constenla e informado en mayoría por los señores Constenla y Salazar. El informe de minoría lo dará a conocer en una conferencia que dictará en la próxima sesión don Armando Labra Carvajal.

Centro Radical 4.a Comuna.— Hoy a las 9 P. M. se ha citado a sesión en Bascuñán Guerrero 372. Se nos pide advertir que no ha sido posible enviar citaciones personales.

PARTIDO DEMOCRATA

Centro de la Juventud Demócrata. —Se ha citado a sesión a los jóvenes demócratas y adherentes al partido, para hoy a las 9 P. M., en el local de costumbre, Bandera número 832.

La tabla par ahoy es la siguiente:

1.a Cuestión política y en especial las últimas incidencias relacionadas con la elección de alcaldes;

2.a Se seguirá el debate sobre la forma, fecha y puntos que se tratarán en la Convención;

3.a Admisión de numerosos socios que han enviado solicitudes.

4.a Se dará la cuenta de la comisión a que se le encomendó la redacción de un reglamento para el régimen interno; y

5.a Se pondrá en discusión la indicación del presidente, para que se soliciten los retratos de la representación parlamentaria demócrata, se hagan reproducir por cuenta del centro y se coloquen en el salón social.

7.a Comuna.— Se ha citado a los demócratas de esta comuna y a los miembros del Centro Guerrilleros de La Democracia a una reunión que tendrá lugar mañana Sábado 18 a las 8 1|2 P. M. en casa de don Bernardo Quiroga, Angamos 317, entre Marín y S. Victoria.

LA MEMORIA DE CORREOS

Movimiento de correspondencia

CORRESPONDENCIA LIBRE DE PORTE. — ENCOMIENDAS CON ESTADOS UNIDOS.

SERVICIO DE CASILLAS. — RESULTADO FINANCIERO.

El señor director General de Correos, don Carlos Lira, acaba de elevar al Supremo Gobierno la memoria del servicio a su cargo, correspondiente al año próximo pasado.

De dicho documento, que es bastante extenso, extractamos los siguientes párrafos que consideramos de interés para nuestros lectores:

"La correspondencia destinada al interior del país alcanzó al número de 82.388,923 piezas, y la dirigida al extranjero, a 4.232,512. Con relación al año 1916, se observa en las primeras un aumento de 7.685,990 piezas y de 114,590 piezas en las últimas".

"La correspondencia franqueada destinada al interior fué de 32.724,653 piezas, con franqueo de $ 3.692,805.20 y la destinada al exterior, de 3.749,967 piezas, con franqueo de $ 638,430.12. Se nota, en conjunto, respecto del año 1916, un aumento de 2.782,524 piezas y de $ 234,535.94 en el valor del franqueo".

"El total de la correspondencia libre de porte, alcanzó a 49 millones 682,930 piezas, lo que representa un 57.35 o|o del tráfico total.

"A principios de 1913, la Dirección propuso al Gobierno el desahucio del Tratado que existía con Estados Unidos para el intercambio de encomiendas, en razón de que era gravoso para el correo chileno, y es de lamentar que el término de la gestión haya coincidido con el estado anormal que las comunicaciones postales del mundo origina la guerra.

"Las nuevas gestiones iniciadas recientemente por nuestro país con el objeto de reanudar, sobre bases de equidad, el servicio de encomiendas con Estados Unidos, van bien encaminadas y es de esperar una pronta y favorable resolución".

"La entrada total del ramo de casillas ascendió a $ 445,846.00. Comparado este guarismo con la entrada habida en 1916, se observa un aumento de $ 49,679.75".

"Como se podrá juzgar, es altamente reproductiva toda inversión que se haga a fin de renovar los casilleros existentes y proveer de estos muebles a las oficinas que hoy carecen de ellos".

"Los ingresos del ramo alcanzarón a la cantidad de $ 5.497,340.02 y los egresos a la de $ 5.235,968.76. Por lo tanto, el ejercicio financiero de la institución produjo, durante el año 1917, un superavit ascendente a la suma de 261,371 pesos 26 centavos".

"Este halagador resultado, — que me complazco en transmitir al Gobierno, se debe principalmente a la mayor entrada que produjo el franqueo de correspondencia, así como al menor gasto que hubo en diversas partidas".

"Juzgo oportuno hacer notar al señor Ministro que el ejercicio financiero del año 1916 arrojó un déficit de $ 240,318.62, y que a partir del año 1906, se ha registrado solamente el superavit mencionado".

NUESTRA INDUSTRIA SALITRERA

La sesión de ayer de la Alta Comisión de Gobierno. - Un debate interesante.

En la tarde de ayer se reunió la Alta Comisión de Gobierno, presidida por el señor don Eliodoro Yáñez y con asistencia de los señores Ureta, Gandarillas, González, Salas Edwards, Beltrán, Bascuñán, Montes, Villanueva y Martner.

Leída y aprobada el acta de la sesión anterior, el señor Yáñez excusó la inasistencia del Ministro señor Claro, y manifestó que correspondía tratar de los problemas salitreros.

El señor Bascuñán se refirió entonces al proyecto de centralización de la venta del salitre, elaborado por la Asociación de Propaganda, y manifestó que en él se contienen algunas cláusulas cuya aplicación sólo podría ser efectiva después de la guerra.

Se entiende, dijo, que hay el propósito de que este proyecto rija desde luego; pero eso no habrá de poder realizarse porque sólo en conocer la opinión de todos los productores transcurrirá un largo período de tiempo.

Se refiere después a la Dirección, que en ese proyecto se contempla, respecto al manejo de estos intereses, y da su opinión en el sentido de que el Gobierno no debe de alejarse de ella por completo.

Esa Dirección, estima que deberá estar compuesta por 6 salitreros y tres representantes del Gobierno, única forma en que podría obtenerse la debida vigilancia de los intereses del Estado.

El señor Subercaseaux hace presente que el alejamiento del Estado en la Dirección de estos asuntos es inconveniente y significaría una abdicación de sus deberes por parte del Gobierno.

El señor Bascuñán da algunas otras opiniones para acentuar la necesidad de que el Gobierno se haga representar en la Dirección para acentuar la seguridad de una firme garantía.

En esta discusión tomaron parte, además, los señores Gandarillas y Salas Edwards.

El señor Besa estima que sería conveniente, para arribar a algo práctico, que se unificara el Consejo Salitrero y la Comisión, pues, como en esta última hay personas preparadas, podrían obtenerse provechosos estudios.

El señor Villanueva considera que en el proyecto parecen estar bien consultadas las ideas, salvo el punto que se refiere a la Dirección.

El señor Bascuñán está conforme en ello; pero es un proyecto, agrega, cuya aplicación sólo podría hacerse después de la guerra.

Complementan estas exposiciones los señores Villanueva y Subercaseaux.

El señor Yáñez manifiesta que el problema es muy complejo según las ideas expuestas; pero que a su entender, hay tres puntos de especial consideración. Los que se refieren a la Dirección con representación gubernativa; a la industria incluyendo el costo de producción, su abaratamiento y el aprovechamiento del caliche; y al comercio en su relación con los impuestos, venta, etc.

Da algunas ideas acerca de lo que pudiera llamarse fusión del poder vendedor y comprador; de la influencia que en los precios tienen los intermediarios, los cuales lo reglan o por lo menos lo regulan, y considera finalmente la necesidad de un estudio en conjunto.

El señor Subercaseaux hace ver la necesidad de que el Gobierno estudie decididamente estos problemas contando, como se sabe, con personas preparadas, como el señor Bertrand.

Considera que el señor Yáñez tiene razón en que se trata de un vasto plan de conjunto; pero que tal vez se podría ir estudiando por partes hasta buscar la forma de poner, para la más fácil expresión del concepto, una cabeza vendedora frente a una cabeza compradora.

El señor Gandarillas se refiere a la necesidad de pedir ayuda a los salitreros para mejorar y obtener una exportación uniforme.

Cree que se necesita, además, conocer la opinión del Gobierno a este respecto, y aludió a las declaraciones últimas hechas por el señor Ministro en la Cámara.

El señor Bertrand da algunas ideas explicando que él sólo ha presentado estudios para después de la guerra, no para el caso presente.

Para lo que se refiere a la organización de la industria y el comercio, no se encuentra preparado; pero estima que los puntos expuestos por el señor Yáñez son exactos.

En seguida habló de dos puntos concretos que en sus informaciones ha presentado al Ministerio. El primero es sobre la Dirección Fiscal del Salitre, que, a su juicio, debe revestirse de un carácter permanente, alejada de las alternativas políticas, con fondos permanentes, etc. El segundo, es el que dice relación con la reforma de los derechos de exportación y el problema de la desvalorización del salitre pobre, que hay en gran cantidad.

Al respecto dió a conocer algunas diversas opiniones.

Habló también de la necesidad de buscar un amplio espíritu de cooperación, no sólo de los salitreros, sino de todos, a fin de obtener que, cuando se levante una voz para tratar estos asuntos, sea con el espíritu de entusiasta cooperación y no de disociación.

Trajo al recuerdo algunos ejemplos de otros países, en lo que se refiere al modo de obrar, para la solución de complejos problemas, como lo es el de la política salitrera en nuestro país, y manifestó cómo se habían obtenido los mejores frutos valiéndose de la cooperación de las comisiones, de parlamentarios o técnicos, según el caso lo exigiera.

Agregó que estas comisiones de estudio eran consultadas sin remuneración.

Citando la de Defensa Nacional de Estados Unidos, agregó que hasta contaba con numerosas subcomisiones.

El señor Yáñez expuso, resumiendo, que podría ofrecerse la cooperación al Gobierno en los siguientes puntos:

1.o Organización de la industria salitrera sobre la base de la concentración compulsiva de las ventas con intervención del Estado.

2.o Adopción de medidas encaminadas a abaratar los costos de producción, tanto respecto de los puntos de vista técnico e industrial, como respecto de los gravámenes exajerados que sobre ella pesan.

3.o Facilidades de transporte para la provisión de los mercados de consumo y especialmente a los países de escasa demanda.

Esta idea fué aprobada.

En seguida el señor Yáñez, después de agradecer la asistencia de los señores Bascuñán y Bertrand, levantó la sesión.

El tiempo, el aire, el sol, son enemigos declarados del cutis de las damas. La
Crema del Harem
neutraliza sus malos efectos.

...línica Dental
— DEL
...Valenzuela Basterrica
...nco dentistas especialis-
...Cirugía de la cara y en-
...medades de origen denta-
...Trabajos rápidos, 8 a 12
...a 7 P. M.
...RFANOS 1616. — TELEFONO 1642
7-F

PAIGE
Se le recomienda a toda persona que desee ha-
...e de un buen AUTOMÓVIL, pase a pedir una de-
...tración práctica de este bien perfilado coche y
...nte motor.
WESSEL, DUVAL y Cía.
HUÉRFANOS 944. Catedral 1229
3387-17-e

VIDA SOCIAL

A SOCIEDAD

SEÑORITA CARMEN VALDES LIRA

(Fot. Rembert)

En honor del Ministro de Cuba.— Anoche se verificó la comida que el Ministro del Brasil en Chile, señor José Manuel Cardoso de Oliveira y señora de Cardoso Oliveira, ofrecían en honor del Ministro de Cuba, señor don Enrique Pérez Cisneros y señora Felipa de Pérez Cisneros.

—La señora Sara del Campo de Montt, ofreció ayer una recepción íntima a los esposos Pérez Cisneros.

Fallecimientos.— Ha muerto en esta ciudad el señor Alfredo Murillo Vildósola. Su carácter bondadoso y su cultura exquisita lo hicieron estimar de cuantos lo conocieron.

La muerte de este meritorio joven enluta respetables hogares santiaguinos.

El Cónsul de Chile en el Japón.— Con motivo de su próximo viaje al Japón, el Cónsul de Chile en ese país, don Rafael Puelma, será festejado esta noche con una comida en el Club de la Unión.

Funerales.— Un cortejo distinguido acompañó ayer los despojos de don Alfredo Murillo Vildósola, fallecido prematuramente a impulsos de una cruel enfermedad. En su última jornada por esta tierra de dolores, el extinto dió motivo a la exteriorización de las sinceras simpatías que su carácter franco y abierto, leal y afectuoso había creado en el ánimo de sus amigos. Ha sido hondamente sentido y queda en la amistad a que rindió el mayor culto de su corta y amable existencia, un gran vacío en toda la acepción legítima de este concepto. Llegue a su atribulada familia la expresión de nuestra condolencia.

Comida.— Anoche ofreció el maestro Enrique Soro una comida a un grupo de sus relaciones artísticas y sociales.

Don Julio Reyes Lavalle.— Gravemente enfermo se encuentra el señor don Julio Reyes Lavalle.

El Marqués de Dos Fuentes.— Próximamente partirá a su patria, haciendo uso de licencia, el Secretario de la Legación de España, señor Antón del Olmet, Marqués de Dos Fuentes.

Con este motivo, se le dará mañana una comida en el salón blanco del Club de la Unión.

En Talcahuano.— Mañana se festejará con un banquete en Talcahuano al Secretario de nuestra Legación en Italia, señor Diego Dublé Urrutia.

Concierto García Guerrero.— Hoy tendrá lugar en el Teatro Unión Central, un interesante concierto, dado por el maestro señor García Guerrero.

El programa es selecto.

Exposición francesa.— El arte francés, tan aplaudido entre nosotros, expone hoy en Santiago, nuevamente algunas de sus producciones.

El Salón París, que el público no habrá olvidado en el desfile de arte del año último, ha traído una colección de cuadros que se exhibirá hoy en la Casa Eyzaguirre.

Las firmas son bien conocidas: Delpluy, con tres medallas; Brugaviolles, con dos medallas; Gilbert, premiado tres veces; Biva, fuera ya de crítica; Legout Gerard, el célebre caricaturista; Guillaume, etc.

Manifestación.— Un grupo de amigos festejó anoche con una comida en el Club de la Unión, a los señores Samuel Guzmán Aránguiz y Fernando Orrego Puelma.

Comida.— El Presidente del Santiago Paperchase Club y algunos socios de la institución, ofrecieron anteanoche, en uno de los comedores del Club de la Unión, una comida a los señores Gastón Hamel y Luis Villarino, Presidente el primero del Valparaíso Paperchase Club.

Terminada la comida, se brindó por la prosperidad de los dos clubs amigos y se hizo votos por que cada día se estrecharan más los lazos de compañerismo entre ellos. Después fueron invitados los señores Hamel y Villarino a un smoking-concert en los salones del Santiago Paperchase Club.

Matrimonio.— El 26 del presente, a las 11 A. M., se celebrará en la capilla de los Reverendos Padres Franceses el matrimonio del señor Horacio Solís Rodríguez con la señorita Julia Espina Ramírez.

Enfermos.— Ayer fué operada con éxito, en el Pensionado del Salvador, la señorita Regina Damyau. Su estado es satisfactorio. Hizo la operación el doctor Sierra, acompañado de los doctores Molina y Rayo.

—Ha sido operada con toda felicidad, por el doctor Zúñiga Cuadra, la señora Lidia S. de Ruiz.

Generoso donativo.— Entre un grupo de amigos del joven don Tobías del Río Aldunate y el presidente del Patronato de la Infancia, se han cambiado las siguientes comunicaciones:

"Santiago, 8 de Mayo de 1918. —Señor presidente del Patronato de la Infancia. Hace poco falleció nuestro querido amigo Tobías del Río Aldunate.

En homenaje a su memoria, deseamos que su nombre perdure en una cuna del Asilo Maternal; queremos asociar el nombre de Tobías a una institución tan bella como es el Patronato de la Infancia, por estar, puede decirse, ligado a ella por estrechos lazos de cariño y de familia. Para dicho objeto, tenemos el agrado de poner a disposición del señor presidente la suma de un mil pesos que hemos reunido algunos de los que fuimos sus amigos. Saludan respetuosamente a Ud. SS. SS.

Firmados.—Víctor Valdés Alfonso, Domingo Santa María Sánchez, Emilio Aldunate Phillips, Santiago Pérez Covarrubias, Eduardo Pérez Covarrubias, Jorge Izquierdo Phillips, Jorge Ovalle Hormann, Carlos Cruz Eyzaguirre, Manuel Covarrubias Freire, Gustavo del Río Soto Aguilar, Marnerto Figueroa, Arturo Aldunate Phillips, Antonio Huneeus Valdés, Enrique Matta Figueroa, Luis Alemparte Ureta, Alfonso del Río Castillo, Abelardo Pizarro Herrera, Gustavo Pineda, Jorge Pineda, Sergio Huneeus Lavín, Benjamín Valdés Alfonso, Enrique Phillips R. Peña, Joaquín del Río Montt, Eugenio Suárez Herreros, Raimundo Valdés Freire".

"Santiago, 11 de Mayo de 1918. —Señores Víctor Valdés Alfonso, Domingo Santa María Sánchez, Emilio Aldunate Phillips y demás firmantes.

Estimados señores: Se ha impuesto este directorio de la atenta comunicación de ustedes a la que adjuntan la suma de un mil pesos, destinada a fundar en el Asilo Maternal una cuna que lleve el nombre del joven don Tobías del Río Aldunate, prematuramente fallecido.

Los rasgos nobles y generosos son siempre plausibles, pero lo son mucho más cuando es la juventud, que todavía no conoce las miserias de la vida, quien los ejecuta.

La iniciativa de ustedes al elegir a la infancia desvalida, para tributar el homenaje de cariñoso recuerdo al amigo y compañero, ha sido debidamente apreciada por el directorio, en cuyo nombre presento a ustedes por ello la expresión de nuestros agradecimientos.

Saluda atentamente a ustedes SS.—Firmado.—I. Valdés Valdés, presidente.—Benjamín Gómez H., secretario".

A. Chiriboga Navarro
DENTISTA
Estudios en Europa
CATEDRAL 1290
20-e

PIORREA ALVEOLAR
LUIS LAGOS Z.
Dentista graduado en las Universidades de Chile y Pensilvania (E. U.)
Tratamiento moderno y eficaz de la Piorrea Alveolar (encías irritadas, supuración, dientes flojos). Moneda 1312.
14-F

Aviso a la Sociedad de Santiago

Que habiéndome retirado de la Casa Gath & Chaves, de esta ciudad, me complazco en manifestarle que próximamente abriré una Gran Casa de Modas, Corte sobre medida y Confecciones para señoras, que dirigiré y atenderé personalmente.

ROQUE TARANTINO
Ex-Jefe Modelista de Gath & Chaves, laureado en París.
CASILLA 2605
18-E

Congreso Nacional

CAMARA DE DIPUTADOS

Presidencia de los señores Fernández don Belfor y Alamos

Se abrió la sesión a las 4.15 P. M.

Se leyó y fué aprobada el acta de la sesión anterior.

Cuenta

Se dió cuenta de un informe de la Comisión de Hacienda recaído sobre el proyecto del Honorable Senado que modifica la ley de 1912, sobre emisión de billetes.

Contribución sobre el beneficio de cerdos

Continuó la discusión del proyecto que impone una contribución de un peso por cada cerdo que se beneficie en el Matadero, a fin de dedicarlo a la construcción de un pabellón con este objeto. Fué aprobado tácitamente.

Cuenta pendiente

Se retiró de la tabla de fácil despacho, a petición del señor Claro don Emilio, un proyecto que manda pagar a los señores Subercaseaux don Francisco y Pereda y Martínez, una suma por provisión de forraje para el Ejército en 1914.

Siderurgia y Cerámica

Continuó la discusión del proyecto que autoriza la inversión de $ 200,000 en la contratación de técnicos para que enseñen las industrias cerámica y siderúrgica en el país, y después de algún debate, en que tomaron parte los señores Valencia, Briones Luco (Ministro de Industria), Lezaeta y Torrealba, fué retirado a petición de este último de la tabla de fácil despacho.

Sesiones nocturnas

A petición del señor Gumucio, se suprimieron las sesiones nocturnas.

Gratificación a la guarnición de Magallanes

A petición del señor Claro don Emilio, se despachó un proyecto que aumenta a un 30 por ciento sobre sus sueldos, la gratificación de que gozan los miembros del Ejército y de la Armada de guarnición en el territorio de Magallanes, con una indicación del señor Prat para que la ley rija sólo por 2 años.

Carestía de la vida en Magallanes

El señor CONCHA (don Malaquías). — Toma pié del proyecto que se acaba de despachar para pedir al señor Ministro del Interior que ponga un poco de atención sobre el problema de aprovisionamiento de Magallanes. En realidad, esta región compra sus artículos en la Argentina, Uruguay y Europa, llegando en esta forma, fuera del inconveniente de los altos precios que paga por lo que necesita, constituir un mercado para los productos de países extraños y no para nuestros propios productos.

El señor ALESSANDRI (Ministro del Interior). — Está estudiando el problema y recogiendo datos para dar una solución a este asunto, que considera digno de la atención del Gobierno.

Tabla de la presente sesión. —Reforma de la ley de 1912. — Derechos sobre las aguas del Río Maipo

El señor ALESSANDRI (Ministro del Interior). — Aprovecha estar con la palabra para pedir a la benevolencia de la Honorable Cámara que tenga a bien acordar destinar el tiempo que queda de la primera hora y la orden del día de las próximas sesiones al despacho del proyecto de Código Sanitario, y al que modifica la ley de 1912 sobre Caja de Emisión.

El señor CLARO (don Emilio). —Siempre que se le deje inscrito en primer lugar para la próxima sesión, no tiene únicamente en acceder a la petición del señor Ministro, porque quiere hacer algunas observaciones sobre la cuestión de la Armada.

El señor ZAÑARTU (don Enrique). — En su deseo de tomar parte en el debate sobre la Armada, y de no estorbar la petición del señor Ministro, ruega que también se le deje inscrito para una sesión próxima a continuación del señor Claro.

El señor HERRERA LIRA. — Pide se le otorgue igual concesión, porque quiere formar algunas consideraciones sobre la justicia de menor cuantía. Pero aprovecha esta ocasión también para pedir al señor Ministro le de una contestación en la interpelación que tiene formulada sobre los derechos a las aguas del río Maipo, cuestión de la mayor entidad, que afecta a tres departamentos.

El señor ALESSANDRI (Ministro del Interior). — Le atribuye gran importancia a ese asunto y contestará en cuanto sea posible.

El señor CONCHA (don Malaquías). — En orden al segundo proyecto enunciado por el señor Ministro del Interior, que reforma la ley del año 12, sobre Caja de Emisión, lo cree grave y no de los que pueden despacharse de ligero, tras una breve discusión, sin que haya una explicación ministerial que fije su verdadero objeto y alcance. Estos proyectos suelen tener consecuencias inesperadas en el mercado.

Se le ha dicho que la Comisión de Hacienda se reunió, consideró el proyecto y le introdujo modificaciones que lo hacen más aceptable; pero no se sabe si el Gobierno las acepta o nó.

Por eso se impone a este respecto una aclaración ministerial.

El señor CLARO SOLAR (Ministro de Hacienda). — El informe de la Comisión da amplias explicaciones sobre el objeto y alcance del proyecto. Las modificaciones introducidas por la Comisión han sido aceptadas por el Gobierno.

Esta ley no modifica la base de la ley de 1912.

Se ha creído por algunos que este proyecto abre la puerta para que los particulares, con depósitos en el extranjero, saquen aquí billetes, lo que ocasionaría el peligro de que las casas comerciales, que son las que tienen más poder de cambio, cesaran de emitir letras, y recogiendo las del mercado, abatieran el cambio internacional.

Esto no es el alcance del proyecto, ni tampoco su objeto; si lo hubiera sido, el Ministro que habla no lo habría patrocinado ante el Congreso, porque durante seis años en el Senado, su empeño ha sido prestigiar el valor de nuestra moneda para evitar toda quiebra del padrón monetario y procurar la realización de la conversión al cambio de 18 peniques.

No habría, pues, presentado un proyecto que fuera contra sus propias ideas y tendencias.

El señor SILVA CORTES. — Quiere que el señor Ministro le diga qué razones de interés público han llevado al Gobierno a presentar este proyecto y que dé algunas explicaciones sobre disposiciones que no han sido bien comprendidas por algunos diputados, entre otras, por ejemplo, la del inciso final, que no sabe si ha sido suprimido por la Comisión.

Celebraría que para evitar incertidumbres y especulaciones dañinas este asunto se resolviera hoy mismo.

El señor CONCHA (don Malaquías). — Después de las explicaciones del señor Ministro, no tiene inconveniente en que el proyecto se trate.

—Después de un breve debate, se acordó dejar inscritos para la sesión próxima a los señores Claro, Zañartu y Herrera, y aprobar la indicación del señor Alessandri, Ministro del Interior, para tratar primero del Código Sanitario y en seguida de la reforma de ley del año 12, sobre emisión de Caja hasta que sean despachados por la Cámara.

Código Sanitario

En virtud del acuerdo anterior, se continuó tratando del proyecto de Código Sanitario, y previas algunas observaciones, del señor Corbalán, se aprobaron las modificaciones del Senado, quedando despachado el proyecto.

Casas de tolerancia

A petición del señor Alessandri, Ministro del Interior, se acordó desglosar y tramitar, como proyecto separado, una disposición que ordena reducir en un hospital a las asiladas de casas de tolerancia que se encuentren infestadas.

Desarrollo del tracoma

El señor BARRENECHEA. — Recomienda al señor Ministro que dedique alguna atención a la epidemia del tracoma, cuyo desarrollo toma caracteres alarmantes.

El señor ALESSANDRI (Ministro del Interior). — Promete estudiar y prestar atención a este asunto.

Reforma de la ley sobre Caja de Emisión

Se puso en discusión el proyecto que modifica la ley de 1912, sobre Caja de Emisión, en el sentido de permitir a los particulares sacar billetes, mediante depósitos en oro hechos en el país.

—Se leyó el informe de la comisión que se inserta en otra sección.

Usaron de la palabra los señores Prat y Claro don Emilio.

El señor SILVA CORTES. —Antes que se levante la sesión, desea que el señor Ministro le dé una contestación a la pregunta que le hizo en primera hora.

El señor CLARO SOLAR (Ministro de Hacienda). — Su deseo para no alargar el debate es oir a todos los señores diputados y contestar en seguida en conjunto, lo que hará en la sesión próxima.

El señor SILVA CORTES. — Pero mientras tanto esto se presta a especulaciones.

—Quedó pendiente el proyecto y el señor Claro don Emilio con la palabra.

Se levantó la sesión.

:DINERO:
Por alhajas, plaquées, muebles y toda clase de mercaderías, se le facilitará a Ud. en la Casa de Préstamos
«EL CARMEN» :: San Diego 31
Esta casa es reconocida por la seriedad con que procede en todas sus operaciones.
3307-10-f

TE CRUZ AZUL
TE TE TE TE
AGUA MINERAL DE
PANIMAVIDA
Medicinal. Se toma pura y es exquisita con Whisky, Coñac o Jerez. Como refresco con Granadina o Grosella.
Pídala en el centro a Bandera 176.
ALFREDO BLANCHARD
TE TE TE TE
TE CLUB DE LA UNION

Cuajo inglés

para quesos, papel para mantequilla, sal en piedras, grasa de pino, alambres, grapas, palas "Mono", arados y repuestos, etc.

ROSAS 961. —

— ARTURO SOTA.

3397-17-e

BOX

Federación de Box de Chile.—Con gran éxito han comenzado las clases de esgrima a cargo del profesor señor José Belmar. Estos cursos tendrán lugar los días Lunes, Miércoles y Viernes de 5 1|2 a 7 1|2 P. M.

Distinguidos sportsmen empezaron su primera lección en el local de esta institución.

Las inscripciones estarán a disposición de los interesados, todos los días en la secretaría de la Federación, donde serán atendidos por el secretario general y miembros de la comisión de esgrima.

Hevia-Hernández.—Para el Martes 21 se ha postergado el encuentro concertado entre estos pugilistas. El match será el 20 rounds. Ambos boxeadores se encuentran en excelente estado de preparación y están seguros de sus puños.

El match se realizará en el Teatro San Martín y su empresario, el conocido Jack Martínez, nos ha manifestado que garantiza la seriedad del encuentro, y en caso que la Federación o el público no queden satisfechos de él, la entrada será válida para otro espectáculo de igual importancia.

Martínez nos dice, que así se estila en los rings norte-americanos.

En honor de Heriberto Rojas. — Como está anunciado, el Sábado próximo se efectuará en el Teatro Circo Independencia una hermosa fiesta deportiva, organizada por distinguidos sportsmen en honor del campeón sud-americano Heriberto Rojas, con ocasión de su retiro del ring.

Habrá tres matchs con decisión: uno entre Fuentes y Pino, a 6 rounds; otro entre M. Sánchez y C. Pérez, a 6 vueltas, y el match de fondo, a 10 rounds será entre Alberto Downey y el valiente pugilista Indalicio Lillo.

Ofrecerá la fiesta un miembro de la Federación y contestará Rojas.

Las entradas están ya en venta en la Confitería Palet y en el Bar Tarsetti.

TURF

CLUB HIPICO

Los trabajos de ayer

Pista de arena

La Moselle, dirigida por S. Ponce, trabajó fuerte sobre 1,600 metros en 1.46 1|2, en los últimos 1,000 metros la acompañó Marihuala, llegando al final iguales.

—Amurat, conducido por J. Salfate y Esquife por H. Contreras, cotejaron la misma distancia que la anterior en 1.48 ganando Esquife por dos cuerpos.

—Marqués de Rical, manejado por P. Rebolledo, pasó 1,400 metros sin gran apuro en 1.36 2|5.

—Bella Dama, montada por J. Vergara, se floreó 1,400 metros al carrerón en 1.37.

—Pillastre, dirigido por L. A. Orellana, largó 1,400 metros en 1.37.

—Coqueta, montada por V. Jara, pasó 1,400 metros sin apuro en 1.35.

—Jerez, montado por un aprendiz, movió 800 metros al carrerón en 54 2|5.

—Copla, manejada por P. Rebolledo, cotejó 600 metros fuertes en 40.

—Houghmagandie, montada por un aprendiz, y Colón por H. Contreras, largaron 1,200 metros fuertes en 1.20, llegando iguales.

—Septiembre, montado por un aprendiz, pasó 1,400 metros en 1.38.

—Bright Girl, montada por un aprendiz, aprontó 1,000 metros al carrerón en 1.9.

—Swallow, con la monta de E. Escobar, movió 800 metros en 53 1|2; después de un descanso repitió igual distancia en 51 3|5.

—Rosicler III y Captain, ambos manejados por aprendices, movieron repetidos 800 metros en 53 1|2 y 54, llegando ambas veces iguales.

—Honey Moon, montada por un aprendiz, movió 800 metros fuertes en 51 3|5.

—Tilbury, dirigido por A. Silva, cotejó 1,600 metros fuerte en 1.48.

—Merchant, montado por M. Verdejo, trabajó 1,400 metros fuertes en 1.34.

—Quai D'Orsay, manejada por un aprendiz, movió 1,000 metros en 1.5.

—Apres Moi, con la monta de R. Flores, pasó una vuelta fuerte en 2.19.

—Sapientia, manejada por A. Silva, trabajó una vuelta fuerte marcando en los últimos 1,400 metros 1.42 1|2.

—Pagano, montado por P. P. Quezada, largó 1,000 metros en 1.5.

—Cautín, montado por M. Verdejo y Mecánica por un aprendiz, movieron 400 metros en 26 y repitieron al momento en 28, llegando ambas veces iguales.

—Alboroto, manejado por un aprendiz, movió 800 metros en 54 1|2.

—Incauto, montado por L. Soto, trabajó 1,400 metros fuertes en 1.35 y 1|2.

—Cardenal, con la monta de L. H. Fuentes, movió repetidos 800 metros fuertes.

—Pisagua, montada por J. Osorio, pasó 1,000 metros en 1.5.

—Pitarra, conducida por A. Silva, cotejó 1,000 metros en 1.4 1|2.

—Esplendor, montado por S. Miranda, pasó una vuelta fuerte en 2.18.

—Limache, montado por V. Jara, movió 800 metros en 51.

—Wid Lassie, con la monta de E. Solís y Perdigail por L. Soto pasaron 1,200 metros fuerte en 1.18, ganando Perdigail por medio cuerpo.

—Galia, montado por B. Muñoz, pasó 1,400 metros en 1.40.

—Tourturelle, manejada por L. A. Orellana, trabajó 1,200 metros fuerte en 1.20.

—Germán, montado por G. Adasme, pasó una vuelta fuerte en 2.20 y 2|5.

—Rawa Ruska, montada por V. Jara, pasó una vuelta en 2.17.

—Sarajevo, montado por T. Santibáñez, largó 1,400 metros en 1.6.

—Almendrito, montado por un aprendiz trabajó una vuelta en 2.17 2|5.

—La Nonita, manejada por un aprendiz, cotejó 1,400 metros en 1.36.

—Paraíso, montado por J. González, se floreó 1,200 metros en 1.22 1|2.

—Rebenque, montado por un aprendiz, pasó 1,000 metros al carrerón en 1.9.

—Punch, montado por aprendiz, largó 1,400 metros a voluntad en 1.41.

—Pacato, montado por F. Pérez, pasó 1,000 metros al carrerón en 1.10.

—Louvre, montado por S. Miranda, movió 600 metros en 41.

—Jack Money, montado por un aprendiz, pasó una vuelta al carrerón en 2.30.

—Normandía, manejada por un aprendiz, trabajó sobre vuelta y 400 metros en 2.51, la primera vuelta marcó 2.23.

—Rihue, con la monta de A. Silva, pasó una vuelta fuerte en 2.18.

—Merele, montada por aprendiz, cotejó 1,400 metros en 1.34.

—Peter Pan, montado por aprendiz, pasó 1,000 metros a voluntad en 1.10 y repitió 800 metros en 56.

—Viajero y Minuit, montados por aprendices ambos pasaron 1,400 metros en 1.36, ganando Viajero por dos cuerpos.

—Turpín, manejado por A. Silva, pasó 1,200 metros a voluntad en 1.25.

—Vichy, con la monta de A. Mollina, largó 1,000 metros fuerte en 1.4 4|5.

—Ruler, conducido por N. Medina, largó 1,000 metros fuertes en 1.5 1|2.

NOTICIAS DIVERSAS

Cholo.—Este pensionista del Stud Walker, que hace algunos días fué castrado por el veterinario señor Brocquard; muy mejorado ya, ha empezado a hacer ejercicios a la marcha.

Malita.— Que sufrió la aplicación de cáustico y puntas de fuego en sus remos delanteros; completamente restablecida, ha empezado a ser trabajada.

Sierra Nevada.—Muy mejorada del cáustico que le fué aplicado en una de sus manos, ha empezado a galopar suave, esta pensionista del Stud San Vicente.

Willingly.— Convaleciente de su castradura, ha reanudado sus ejercicios.

Trajano.—Este hijo de Lord Bobs, será castrado hoy en la mañana, en la Clínica Veterinaria del Club Hípico.

Guía Profesional

ABOGADOS

Arturo Alessandri
Arturo Alessandri Rodríguez
Víctor Acevedo Lecaros
Domicilio y estudio: Delicias 1158. Horas de oficina: de 9 a 11 1|2 de la mañana y de 4 a 6 1|2 de la tarde. Teléfono Inglés 1414, Teléfono Nacional 183.

Alfredo Aldunate Echeverría
Apelaciones y casaciones. Agustinas 1330. Casilla 1949. Teléfono 2241.

Ernesto Barros Jarpa
Leopoldo Ortega
Gálvez 88. Teléfono 1845.

Enrique Burgos Varas
Bandera 152. Abrió nueva oficina con D. Huberto Salgado en San Antonio (Puerto). Av. Centenario 156.

Ramón Briones Luco
Víctor Celis Maturana
León Depassier
Oficina de asuntos judiciales. Morandé 432. Casilla 2853.

Aurelio Cruzat
Valparaíso, Prat 70. Casilla 1298.

J. Enrique Costa
y Jorge Costa
Teléfono 1076. Santo Domingo 1131.

Alcibíades Carrillo
Morandé 131. Casilla 1214.

Nazario Chacón del Campo
Roberto Meneses Villarreal
Morandé 466. Teléfono 966. Casillas: 3211-3037.

Claro y Cía.
Luis Claro Solar
Samuel Claro Lastarria
Héctor Claro Salas
Fernando Claro Salas
Morandé número 231. Teléfono 2356.

Alberto Durán B.
Santo Domingo 1145. Casilla 2914.

Enrique Donoso Urmeneta
Monjitas 754.

Fernando Errázuriz Tagle
Estudio: Morandé 434. De 10 a 12.—De 2 a 6.

Hernán Echeverría Cazotte
Huérfanos 1335. Domicilio: Carrera 172.

Jorge Errázuriz Tagle
Morandé 434. Casilla 2592.

Nicanor Elgueta N.
Galería Alessandri 19-A (altos). Teléfono Inglés 596. Atiende apelaciones y casaciones de provincias.

Daniel Feliú,
Oscar Feliú H.
Merced 557. Teléfono 582. Casilla 3277.

Fernando Figueroa Vial
Carlos Vicuña Fuentes
Estudio: Catedral 1355. Casilla 3694. Teléfono 980.

Martín Figueroa Anguita
San Antonio 717. Teléfono 1681.

Arturo Fernández Pradel
Morandé 450. Teléfono Inglés 27.

Luis Ferrada V.
Defensas ante la Corte Suprema. —Av. Brasil 528.—9 a 12.

Galvarino Gallardo Nieto
Ahumada 168, altos. Teléfono 2343.

Jorge Gallardo Nieto
Morandé 856. Teléfono 1956.

Manuel García Frías
Agustinas 1330.— Teléfono 2241.—Casilla 1949.

Guillermo Greene O.
Preferentemente negocios comerciales. Morandé 235. Casilla 289.

Eduardo Grez Padilla
Morandé 466.—Casilla 1159.

Manuel Gaete Fagalde
Huérfanos 1242. Casilla 3113. Teléfono Inglés 1355. 9 A. M. a 6 1|2 P. M. Domicilio: Vergara 261.

Osvaldo Hevia L.
Morandé 244. Casilla 1831.

Gustavo Kaltwasser Díaz
Estudio: Huérfanos 1153. Casilla 855.

Agustín López Salinas
Huérfanos, 1235, altos (Oficina 5).—Casilla 3443. Santiago.

Arturo Matte Larraín
Julio Garrido
Huérfanos 1062. De 10 a 12 y 2 a 5.

Alfredo Mesa Campbell
Morandé 466.— Casilla 3440.

Carlos Mira B.
Estudio: Bandera 152.

Eduardo Morel Herrera
Manuel Garrido Matte
Huérfanos 1062. De 10 a 11 1|2 y 2 a 5.

Manuel Merino E.
Arturo Prat 506. Estudio: Huérfanos 1288. Casilla 2407.

Lorenzo Montt
y
Ambrosio Montt Wilms
Compañía 1207.

Jorge Orrego Puelma
Aurelio Barros Lastarria
Apelaciones de provincias. Casaciones forma y fondo. Morandé 440, bajos. Teléfono Inglés 808. Casilla 121.

Julio Piwonka J.
Estudio: Huérfanos 1235, de 2 a 4.

Roberto de Petris
Agustinas 1150. Teléfono 1491, casilla 1044, causas civiles o criminales. Preferencia juicios de comercio. Atiende 10 a 12 y 5 a 6. 1309-31-c

Moisés Poblete Troncoso
Casilla 875. Compañía 1238.

Armando Quezada Acharán
Pedro Aguirre Cerda
Pedro Daza Brantes
Casilla 2891. Morandé 432.

Carlos A. Ruiz B.
Morandé 432.

Alvaro Riveros A.
Santo Domingo 1175.

Carlos Salas Herrera
Estudio: Catedral 1115. Casilla 3366.

Humberto Trucco
Oficina Ossandón, Huérfanos 1080.

Enrique Tagle Moreno
Estudio: Morandé 426.

Leopoldo Urrutia
Banco Hipotecario de Chile, de 11 a 12 A. M. Santa Rosa 128, de 2 a 6 P. M.

Eduardo Vera Yanattiz
Bascuñán Guerrero 372.—9-12. 2-5 P. M. 3622-15-f

Belisario Videla Prieto
Estudio de don Fidel Muñoz Rodríguez. Morandé 239. Casilla 2779. Teléfono 2315.

Jorge Varas Velásquez
Huérfanos 1350. Estudio de don Miguel A. Varas H.

Nicolás Vallejo Encina
Estudio: Morandé 466. Domicilio: Palacio Urmeneta Hotel. Casilla N.o 1832.

Juan de Dios Vergara Salvá
Fernando Gándara Pastor
Consultas en materias de Derecho Comercial, de 1 a 4 de la tarde. Amunátegui 334. 2754

MEDICOS

Dr. Arnello
Ex-ayudante profesor Navarro
Anestesia general.— Cirugía venéreas.—Consultas: García Reyes 17.—12 a 2.—Hospital San Vicente Paul: 4 a 6.

Dr. Leonidas Aguirre A.
Especialista enfermedades de niños y afecciones pulmonares. Consultas: 10 a 11 y 1 1|2 a 3 1|2. San Francisco 116.

Dr. Luis Aguilar
CIRUGIA, SIFILIS
Consultas: 1-3. San Isidro 229.

Dr. Alfredo Alcaíno
GARGANTA NARIZ Y OIDOS
Dieciocho 257.— Consultas: de 2 a 5.

Dr. Roberto Aguirre Luco
Profesor Escuela Medicina. Sto. Domingo 401, consultas: 1 1|2 a 3.

Dr. Amenábar Ossa
Oculista, 14 años en Europa, 3 años médico-director del Hospital de Ojos condado de Stafford (Inglaterra)). Merced 494. De 1 1|2 a 4.

Dr. Ramón Araya Echeverría
Dolores desesperantes. Insomnio. Algidez, Delirio, Convulsiones y Parálisis. Catedral 1867.

Dr. Bustos
OCULISTA
Vergara 134.— Consultas: 1 a 4.—Teléfono 2204.

Dr. E. Burucúa D.
Claras 491.—Consultas: 4 a 6.

Dr. Arturo Barraza Araya
VIAS URINARIAS. SIFILIS
Puente. 559. De 3 a 6.

Dr. Bisquertt
VIAS URINARIAS, SIFILIS
San Antonio 551. 3 a 6. Casilla 2563.

Carlos Bolívar S.
MEDICINA GENERAL
Alameda 294. Consultas: de 1 a 3.

Dr. I. Bórquez Silva
Estudios en Europa. Medicina interna, pulmón, corazón, estómago e intestinos. Rayos X. Consultas: 2 a 5. A. Prat 82. Teléfono 6019.

Dr. Julio Bustos A.
Medicina interna y enfermedades de niños. Consultas de 1 a 3. Recoleta 707.

Dr. Manuel Bravo B.
Clínica interna y enfermedades de niños. Huérfanos 2453. 2 a 4.

Dr. Braga Castillo
RAYOS X
Merced 36. Teléfono 1303. Consultas, de 9 a 10 y de 1 a 4.

Dr. Castro Oliveira
GARGANTA, NARIZ, OIDOS
Estado 62. De 3 a 6.

Dr. Corbalán Melgarejo
Moneda 1711. Medicina interna, Sífilis (Inyecciones venosas con un reciente arsenobenzol).

Dr. Cabezón Díaz
Enfermedades de niños
Ortopedia y Cirugía. Consultas: 1 a 3. Dieciocho 289.

Dr. Contreras Macaya
Medicina interna. Consultas: 10 a 12. Puente 559. Casilla 3341.

Dr. Cienfuegos
ENFERMEDADES DE NIÑOS
Consultas: 1-3. Serrano 51.

Dr. CAMPOS MENDEZ
Medicina interna. Corazón. Hígado. Sífilis. 10 a 12. Huérfanos 2311. 2 a 5 Bandera 62.

Dr. Correa Santelices
Enfermedades internas y niños. — Consultas: 2-4.—Delicias 1416.

Dr. León Chonchol
TITULADO EN PARIS
Medicina general. Piel, venéreas. Consultas: 2-5. Santo Domingo 739.

Dr. Leonidas Corona T.
LABORATORIO CLINICO
Delicias 868 (frente a Estado). Consultas: de 4 a 6. Teléfono 2482.

Dr. J. Ramón Campos
Piel. Venéreas. Pulmón. Vías digestivas. Lastarria 321. Consultas: 1 a 4. Teléfono 2465.

Dr. Manuel Calvo Mackenna
Médico del Pensionado de San Vicente.—1 a 3.—Compañía 1509.—Teléfono Inglés 596.

Dr. Carlos Doren N.
Cirugía, enfermedades de señoras
Delicias 176. Consultas: 2-4.

CIRUGIA DE NIÑOS Y ORTOPEDIA
Dr. Eugenio Díaz Lira
Agustinas 1270. Teléfono 2285.

Dr. Díaz Velasco
MEDICINA INTERNA
Niños. Sífilis. Consultas: 1-4. Vergara 474.

Dr. Paulino Díaz
Moneda 1963. Teléfono 1178. Consultas: 2-4.

Dr. Ricardo Donoso
ESTUDIOS EN EUROPA
Medicina interna, especialmente pulmón, corazón. Agustinas 619. 1 1|2 a 3 1|2.

Dr. José Ducci
Monjitas 877. De 2-5.

Dr. Francisco Edwards
VIAS URINARIAS
Consultas de 2 a 4. Teatinos 14.

Dr. ESPINA
RAYOS X
Estudios en Europa. Medicina interna. Consultas de 1 1|2 a 4. Delicias 1228 esq. Gálvez. Teléfono 2102.

Dr. Julio Eastman
Catedral 2673. Consultas de 1 1|2 a 3 1|2. Teléfono 2637. Casilla 1571.

Dr. Fuenzalida Bravo
Profesor enfermedades niños
Merced 560. Teléf. 1721. 1 1|2-3 1|2.

Dr. Fierro Beytía
Ginecología. Partos y medicina interna. Serrano 735.

Dr. A. Fuentes Maturana
CIRUGIA GENERAL Y DE SEÑORAS
Nataniel 230.

Dr. Arturo Fritz
Medicina general. Jefe Policlínica. Piel y Sífilis. 3-5. Huérfanos 1353.

Dr. Ferrada Alexandre
PIEL-SIFILIS-URINARIAS
Se trasladó a Compañía 1470. Casilla 2868. Consultas de 2 a 5.

Dr. Fontecilla
Estudios en Europa. Afecciones pulmonares y nerviosas. Rayos X. De 2 a 4. Delicias 1626.

Dra. Marina Fuenzalida
Unicamente señoras, niños.— Consultas: 1-3.—San Martín 41.

Dr. Enrique González H.
ESTUDIOS EN EUROPA
Estómago, intestino, hígado, diabetes, obesidad, reumatismo. De 2 a 4. Castro 107.

Dr. Arístides González C.
Prof Extraordinario de Obstetricia
Partos, enfermedades señoras. Consultas: 1-3. Casilla 1551. Teléfono Inglés 2789. Huérfanos 628.

Dr. Ernesto Greene O.
ESTUDIOS EN EUROPA
Cirugía, ginecología. Lira 254. Consultas: 2 a 4. Teléfono 2860.

Dr. García Collao
Ojos, nariz, garganta, oídos. Estudios Europa. 1 a 4 Agustinas 1128.

Dr. García Guerrero
Bandera 575. Consultas: 3 a 4. Teléfono N.o 9. (Santa Elena).

Dra. Julia Gutiérrez
Partos, enfermedades señoras, niños. San Antonio 128. De 1 a 4.

Dr. Luis Godoy H.
CIRUGIA Y ANESTESIA GENERAL
Consultas: 1-3. Delicias 1367. Teléfono 2541.

Dr. Jorge Herrera Roger
MEDICO HOSPITAL DE NIÑOS
Teléfono 198. Delicias 2558. Consultas: 1 a 3. 1469-8-d

Dr. Ibarra Loring
ESTUDIOS EN EUROPA
Vías urinarias. Especialmente enfermedades riñón, vejiga, próstata. Consultas: 1-4. Nataniel 64.

Dr. Alejandro Infante
Enfermedades de niños. Médico del Hospital de Niños San Luis. Consultas: 1 a 4. Delicias 258.

Dr. Roberto Jaramillo B.
Ejército 707. Teléfono 142. Parque.

Dr. Andrés Kœnig
Hidroterapia científica, sistema Kneipp Claras 549. 2-3 1|2.

Dr. Alberto Korner Anwandter
Estudios en E.E. U.U. Cirujía, Ortopedia. Consultas: 2 a 5, Sto. Domingo 628.

Dr. Armando Larraguibel
Merced 490. de 3 1|2 a 5.

Dr. Armando León I.
MEDICO CIRUJANO
Catedral 1648. Consultas: 1 a 3.

Dr. F. Landa Z.
Médico de ciudad de Santiago
Rosas 1050. Teléfono 1003. Piel, Partos. Enfermedades señoras. 1 a 4.

Dr. Lea-Plaza
ENFERMEDADES DEL SISTEMA NERVIOSO
Monjitas 303. 1-3.

Profesor Luco
Enfermedades nerviosas y mentales. Se trasladó Merced 336. Consultas 12 1|2—2 1|2.

Dr. Aurelio Morales M.
Sífilis y vías urinarias.—4 a 7.—Lira 21.

Dr. Moraga Fuenzalida
MEDICINA Y CIRUGIA DE NIÑOS
Cochrane 118. Teléfono 2804. 1 a 3 menos los Martes.

Dr. Montero
PROFESOR EN DERMATOLOGIA SIFILOGRAFIA
Piel, sífilis, génito urinarias. Prat 309.

Dr. Meza Olva
ESTUDIOS EN EUROPA
Medicina interna. Especialmente pulmón, corazón, riñones, sífilis. Laboratorio clínico. Consultas: 3-4. Dieciocho 368.

Dr. Italo Martini Z.
Ojos, oídos, nariz y garganta. Delicias 227. Consultas: 2-4.

Dr. Juan Montenegro
ENFERMEDADES DE NIÑOS
Compañía 1770. Teléfono 2120. Regresó.

Dr. Muñoz Garriga
Enfermedades señoras y niños
Consultas: 4 a 6. Santo Domingo 608.

Dr. Teodoro Muhm
Se trasladó a Compañía 1556. Garganta, nariz y oídos. De 3-6.

Dr. Mouat S.
GINECOLOGIA-PARTOS
Ex-jefe de Clínica Ginecológica Dr. Korner. Se trasladó a la Av. Brasil 25. Consultas: 1-4.

Profesor Mujica
OCULISTA
Recoleta 868. Consultas: 10 a 12 y 1 a 3.

Dr. Aureliano Oyarzún
Medicina general
Consultas: 1-3. Santo Domingo 1364.

Dr. Otto Philippi
ENFERMEDADES DE NIÑOS
Santo Domingo 820, esquina San Antonio. Consultas: 1-3. Teléfono 2415.

Dr. Ricardo Peralta G.
Cirugía general, especialmente de niños. Claras 471.

Dr. F. Puga Borne
Delicias 1039. Consultas: de 2 a 5.

Dr. David Pulido I.
Enfermedades de Niños.—Sto. Domingo 1646.—Consultas: Independencia 287 1 1|2-3 1|2.—Teléfono 2152.

Profesor Pardo
Cirugía y enfermedades de señoras. Consultas: de 2 a 4. Ejército 140.

Dr. Paredes F.
Medicina, Cirugía
Especialista enfermedades señoras.
Amunátegui 33, 2 a 5.

Dr. Prunés
ESTUDIOS EN EUROPA
Jefe de Clínica. Piel. Sífilis. Venéreas. Merced 490, casilla 2894.

Dr. Luis Quinteros Encina
MEDICO-LEGISTA
Cirugía. Partos. 1-3. Alameda 239.

Dr. Eduardo de Ramón
Cirugía, enfermedades de señoras
Consultas: 1 a 3. Maestranza 340.

Dr. F. Rayo Riquelme
CIRUGIA, GINECOLOGIA, SIFILIS
Lira 268. 1-3.

Dr. Fernando Romero Aguirre
Partos. Enfermedades de señoras. Cirugía. Catedral 2429.

Dr. Joel Rodríguez P.
ESTUDIOS EN EUROPA
Medicina interna, especialmente estómago, intestinos. Rayos X. Consultas: 2-4. Claras 431.

Dr. Carlos A. Sommers
Consultas: 1 a 3. Agustinas 1876.

Dr. Osvaldo Salas G.
CATEDRAL 2531
Medicina de adultos y niños. Sífilis.—Consultas: 1 a 4 P. M.

Dr. Ramón Silva León
Partos y enfermedades de señoras. Catedral 1611.

Dr. Santander
Medicina interna, estómago, intestinos, rayos X. Laboratorio: Moneda 821.

Sífilis y venéreas
Dr. Félix B. Gronhert
Consultas: 2 a 5. Moneda 1592.

J. Schwarzenberg L.
Enfermedades de niños. Consultas de 1-3 P. M. excepto Jueves y Sábado, San Antonio 275. Teléfono Inglés 1344.

Dr. Suárez Alvarez
Especialmente afecciones de la vista. Agustinas 853. Consultas: 1 a 3.

Dr. Stuardo
ESTUDIOS EUROPA
Enfermedades niños. Consultas: 1-4. Agustinas 1684.

Dr. Manuel A. Tornero
Piel. Sífilis y Venéreas. Maturana 439. Consultas: 1 a 2 1|2.

Dr. Torres Torres
Jefe clínica Prof. Korner
Enfermedades señora, cirugía. Catedral 1249. 3 1|2 a 5.

Dr. M. A. Urrutia Ibáñez
Afecciones pulmonares, corazón, vías digestivas. Enfermedades de niños. Consultas: 1 a 4.—Jofré 412. 3259-3-f

Dr. Carlos Ugarte J.
MEDICINA INTERNA, RAYOS X
Se trasladó. Santo Domingo 518, de 1 1|2 a 3.

Dr. P. Valenzuela Larraín
Cirugía General. Ginecología
Consultas: 1 a 3, menos los Viernes. Catedral 2092.

Dr. G. E. Vidal S.
Consultas: 4 a 6. Delicias 2646.

Dr. Arturo Valenzuela R.
Estudios en Europa
Tratamiento sin drogas. Cultura Física. Medicación natural. Santo Domingo 848. Consultas: 2-4.

Dr. Villalón
OCULISTA
Enfermedades de la vista. Estudios en Europa. Domicilio y consultorio, Santo Domingo 606. Consultas: 1-3 1|2.

Dr. Vargas Salcedo
CIRUJANO
Consultas: 2 a 4. Teatinos 354. Teléfono 1060.

Dr. Zúñiga C.
Partos, Enfermedades de Señoras. Jefe Clínica Obstétrica, Av. España 472. Consultas: 1 a 3. Teléfono 111. Parque.

Dr. WAUGH
606 914 Medicina interna, venéreas, sífilis. Reacción Wassermann. Consultas: 2 a 4. Catedral número 1988.

Dr. Wirén
Oídos, Nariz, Garganta. — Claras 471.—Consultas: 2-4. — Policlínica: 8 1|2-11 A. M. Sólo para enfermos escasos recursos.

DENTISTAS

E. Aylwin T.
DENTISTA
Merced 366.

M. Aylwin T.
DENTISTA
Estudios Estados Unidos y Europa. Delicias 261. Casilla 3972.

Victorino Alonso
DENTISTA
Estudios en Filadelfia. Moneda 1164.

Dr. Banamonde Inzunza
DENTISTA
Ex-ayudante Clínica Escuela Dental. Extracciones complicadas indoloras. Huérfanos 1353. Regresó.

Luis R. Berríos Méndez
Guillermo Cartagena
Enrique Moreno
DENTISTAS
Clínica dental del Dr. Valenzuela B. Huérfanos 1616. Teléfono 1642.

Dta. P. Becerra
PUENTE 557
Abrirá su estudio el 15 de Mayo.

Mauricio M. Baltiansky
DENTISTA
Cirugía dental, enfermedades de la boca. A. Prat 335.

Clodomiro Contreras
DENTISTA
Ayudante Clínica Operatoria Escuela Dental. Maestranza 340. Consultas: de 3 a 6.

J. Gamargo Sanginés
DENTISTA
Consultas: de 1 a 4.—Carmen 32.

Ernesto Carvallo Castellón
DENTISTA
Puente 640.

Salvador Castillo U.
DENTISTA
Jefe de clínica de Prótesis de la Escuela Dental.—Moneda 1588.

F. Castro C.
DENTISTA
Ayudante Escuela Dental.— Estado 250.

José Luis Cabrera M.
DENTISTA
Teatinos 549, entre Catedral y Santo Domingo.

J. A. Castro Oliveira
R. Castro Oliveira
DENTISTAS
Estado 62.

Gustavo Cerda López
DENTISTA
Cirujía Dental. A. Prat 1548.

Dr. Gallardo González
Cirujano-Dentista
Estudios en Philadelphia. Tratamiento de la piorrea alveolar con rayos ultravioleta.—Regresó.—Compañía 1572.

Pedro Guevara G.
DENTISTA
Recoleta 525. Clínica: 9-12-1-5.

Eduardo Hollstein
DENTISTA
Catedral 1787. Consultas: 9 a 12.

A. Jaime González
DENTISTA
Regresó del extranjero.—Agustinas 1226.

A. Leng H.
Dentista
Ayudante operatoria Escuela Dental. Catedral 1275.

Muñoz Lobos Hnos.
DENTISTAS
Extracciones sin dolor, somnoformo, puentes, honorarios módicos. San Diego 307-448.

Armando Mora Pinochet
DENTISTA
Ayudante operatoria Escuela Dental. Consultas 2 a 6.—Estado 136.

Gonzalo Marín
DENTISTA
Garantiza éxito absoluto en toda extracción, puentes y coronas. Tratamiento en las tapaduras sin dolor. Claras 491.

Pedro A. Méndez
DENTISTA
Estudios en Estados Unidos y Europa. San Antonio 451.

Dr. César Pardo Correa
DENTISTA
Calle Nataniel 81. 9-11 y 2-5.

Dr. Luis Pellissa C.
DENTISTA
Especialidad puentes, coronas y planchas. Moneda 859. Casilla 775.

Dra. Elvira Rosas S.
DENTISTA
Bandera 76.

Dr. José María Saavedra
DENTISTA
Especialidad Ortodoncia. Compañía 1458. Teléfono 1518

Dr. J. Ugarte Donoso
DENTISTA
Compañía 1470.

Rafael Urquieta S.
DENTISTA
Trabajos rápidos, Agustinas 853.

Félix Vassi R.
DENTISTA
Puentes, coronas, extracciones sin dolor. Ayudante Escuela Dental.—Delicias 868.

Alejandro Valenzuela Díaz
DENTISTA
Compañía 1731. Ayudante Escuela Dental. Especialidad extracciones somnoformo.

Dr. Guillermo Velasco M.
DENTISTA
Estudios Philadelphia. Catedral 1261.

INGENIEROS

Enrique García Frías
INGENIERO CIVIL
Galería Alessandri 25. 4.o piso.

Alberto Larenas F.
INGENIERO
Claras 162.— Casilla 420.

Domingo Matte Larraín
INGENIERO CIVIL
Agustinas 1319.

OFICINA TECNICA
LORENZO CLARO LASTARRIA
Ingeniero civil
Morandé 235. Teléfono 1968. Casilla 4491.

ARQUITECTOS

Enrique Lafourcade A.
Edificios económicos, chalets modernos, presupuestos detallados. planos. Casilla 715. Compañía 1290

ENRIQUE TORRES
ARQUITECTO
Oficina. Galería Alessandri 3 A. Teléfono 275 Central.

Eduardo Tasso
Construcciones económicas en concreto impermeables —Edificios para rentas. Agustinas 1260.

CORREDORES

Gustavo A. Gana
202-Bandera-202. Compra-venta de acciones y bonos; contratación de préstamos y conversiones de deudas. Teléfono Inglés 860. Casilla 3456.

Carlos Romero A.
170-Bandera-170. Casilla 2878. Acciones y bonos.

Luis Ramírez Sanz
y Augusto Ovalle Castillo
Bandera 51—55. 2511-Teléfono Inglés 2511.

Florencio Villamil y Cía.
ACCIONES Y BONOS
1120-Agustinas-1120. 2664-Teléfono Inglés 2664. Casilla 878.

Raimundo Ureta E.
ACCIONES Y BONOS
Agustinas 1085. Teléfono 996. Casilla 1340.

COMISIONISTAS

Luis Ayala C.
Compra-venta de propiedades. Préstamos Hipotecarios. Comisiones en general. Catedral 1131. ofic. 4.

Ruperto Tapia Miranda
1150 AGUSTINAS 1150
Corredor en Propiedades y Comisiones en general. Teléfono 1491.

MATRONAS

Celia Castillo
CLINICA PRIVADA
Atiendo llamados fuera de Santiago. Unión Americana 82.

Clínica Privada de Obstetricia
Señora Reyes. Matrona Ginecologista. Dormitorios higiénicos. Establecimiento montado según últimos adelantos. Atendido por dos cirujanos especialistas. Recibo enfermas todas partes del país. Curaciones internas. Partos indoloros, absoluta seguridad. Precios módicos. Consultas gratis. Esmeralda 636.

Mme. E. Fragnaud
MATRONA FRANCESA
Consultas: 1 a 4. Maestranza 461.

Amelia Gutiérrez
MATRONA
Curaciones internas. operaciones. Recibo pensionistas.—Santa Rosa 366.

Julia Moreno
MATRONA
Clínica. Pensionistas. Partos [illegible]ros. Curaciones internas. Coquimbo 1171.

Mercedes Rojas
MATRONA
San Diego 932. Recibo enfermas cualquier tiempo. Consultas privadas precios módicos.

Laura Ríos de M.
MATRONA
Curaciones internas, masajes. Recibe pensionistas. García Reyes 736.

Carmela Toro G.
MATRONA
Recibe pensionistas. Chacabuco 853.

Fidela Uribe
MATRONA
Ex-jefe Maternidad
Enfermedades internas, recibe pensionistas. Alameda 24-A. Consultas 1-4.

CLINICA
Ana G. Vargas Barrera
Partos, enfermedades señoras. Recibe pensionistas. Cochrane 985.

VARIOS

Armando Carvajal
PROFESOR DE VIOLIN
Elena Carvajal
PROFESORA DE PIANO
Diplomados en el Conservatorio Nacional de Música. Ordenes: Casilla 2996.

Profesora de Canto
MERCEDES NEUMANN
Titulada en el Conservatorio Nacional. Santa Victoria N.o 853.

Orquestas
Proporciono para casamientos, banquetes, bailes.
Clodomiro González, profesor de música, diplomado Conservatorio Nacional. Gran repertorio orquestal, traído directamente de Europa y Estados Unidos.—Manuel Rodríguez 761. 3475-10-f

Academia Dactilográfica Yost
GALERIA ALESSANDRI
Tarifa mensual, 6 pesos. 0215-21-f

Masajes, gimnasia médica
JULES BONDALLAZ
Masajista suizo. A. Prat 346. Consultas: 2 a 4.

MASAJE MEDICO CIENTIFICO
Gimnasia médica, Masaje facial
Dr. S. N. Hayashi. Estudios en Japón. Consultas: 2 a 4. Claras 431. Con los últimos adelantos modernos; tratamientos del Japón.

Consultorio Médico para Señoras
Vello.—Extracción segura por señoritas competentes bajo vigilancia médico. Masaje, gimnasia, hidroterapia, electricidad, etc. Trátanse niños mal desarrollados, anemias, estitiquez, reumatismo, obesidad, enfermedades respiratorias, digestivas; defectos pecho, columna vertebral o cara, como cutis seco o grasoso, espinillas, lunares, cicatrices, etc. Masaje de belleza, manual y eléctrico. Santo Domingo 848, entre 21 de Mayo y San Antonio.

Fernando Pocognoli
Masaje, gimnasia médica. Atiende a domicilio.—Consultas: 2 a 4.—Rosas 1267 3627-15-a

MASAJE SUECO
Gimnasia médica, enfermedades articulares, musculares, parálisis, reumatismo, neuralgia, estitiquez, obesidad, mala circulación, etc. Tratamiento científico desviación espina dorsal. Sólo a señoras y niños.—Hanna Widen, titulada en Estocolmo. Claras 46. Consultas: 1 a 3.

Instituto de Belleza
Elva S. de Tagle
Vello. Tratamiento [illegible], extráelo radicalmente, doy prueba. Agustinas 1620.

TAQUIGRAFIA
Curso nocturno del profesor Víctor MANUEL ARCE en el local del Instituto de Educación Física. La matrícula está abierta. Las clases empezarán el 6 de Mayo.

Zurcidos invisibles
Especialidad virar trajes caballeros. Cóndor 1158.

Antigua Tintorería Francesa
AGUSTIN CHANCOGNE
Se tiñe y se limpia toda clase de ropa en negro y colores, no tiene sucursales. MONEDA 2202.

MEMORANDUM

TURNO MEDICO DESDE EL 13 AL 19 DE MAYO DE 1918

Servicio médico nocturno permanente

Dr. Guillermo Besoaín, Lira 80.
Dr. Domingo Rojas M., Arturo Prat 841.

Boticas de turno permanente

Botica Alemana, Catedral 1930. Hasta las 12 de la noche.
Farmacia Moderna, San Diego 255. Hasta las 12 P. M.
Botica Española, Ahumada 311. Hasta las 12 P. M.

Boticas de turno semanal

1.a Comisaría, Botica Francia, Estado 154.
2.a Comisaría, Botica Vicuña Mackenna, Vicuña Mackenna 506.
3.a Comisaría, Botica Cruz Roja, San Pablo 1793.
4.a Comisaría, Botica La República, San Diego 1794.
[illegible] Comisaría, Botica Esmeralda, Delicias 3575.
11.a Comisaría, Botica Unión, Delicias 3993.

Servicio municipal de vacuna

Oficina Médicos de Ciudad.—Atendido por el vacunador don Guillermo Saavedra, diariamente de 1 1|2 a 3 1|2, excepto los Sábados, de 9 a 11 A. M.— Atiende también llamados particulares.

Turno judicial

Juez del Crimen de Turno, el del 4.o Juzgado, don Francisco Santapau, Alonso Ovalle 1654.
Promotor Fiscal, don Julio Plaza F., Santo Domingo 1864.

Médicos de ciudad

Don Francisco Landa Z., Rosas 1050.
Don Pedro N. Barros Ovalle, Santo Domingo 1243.

Domicilios de altos funcionarios

Ministro del Interior, don Arturo Alessandri, Delicias 1158.
Relaciones, don Daniel Feliú, Merced 557.
Justicia e Instrucción, don Pedro Aguirre Cerda, Morandé 432.
Hacienda, don Luis Claro Solar, Merced 815.
Guerra y Marina don Jorge Valdivieso B., Dieciocho 309.
Industria y Obras Públicas, don Ramón Briones L., Avenida Cumming 623.
Intendente, don Pablo a Urzúa, Agustinas 1792.
Secretario, don Francisco Subercaseaux, A. Monjitas 375.
Prefecto, don Rafael Toledo Tagle, Santa Lucía 152.
Sub-Prefecto de Orden, don Julio Bustamante, Dieciocho 174.
Sub-Prefecto de Seguridad, don Carlos R. Dinator, Castro 735.
Secretario, don Oscar Honorato Cienfuegos, Rosas 1340.
Capellán, Presbítero D. Julio Valderrama, Bulnes 332.

Registro Civil

1.a Inspección, Bulnes 350.
2.a Inspección, Alameda 1205.
1.a Circunscripción, Alameda 1211.
2.a Circunscripción, Alameda 1211.
3.a Circunscripción, Alameda 1211.
Comuna de Providencia, Avenida Las Quintas 78.

VINO

de todas las viñas principales del país al mismo precio de las viñas, encontrará usted en

CALLE BANDERA 176

Casa ALFREDO BLANCHARD

CIGARRILLOS

"Maryland Cabinet"

Son los mejores

3389-12-f

CANAS

AZABACHE"

Tinte inglés, negro. Da a los cabellos y barba el color brillante y flexibilidad natural de las más hermosas cabelleras. No hace caer el pelo, ni produce color verdoso, como sucede con otros tintes.

INFORMACIONES DEL EXTRANJERO

SERVICIO DE NUESTROS CORRESPONSALES ESPECIALES, de The Central and South American Telegraph Co., via Colón, de la Agencia Havas y de la Agencia Americana

LA GRAN GUERRA

La última jornada transcurrió casi en completa calma en Occidente

LOS PARTES OFICIALES DE AMBOS BANDOS HABLAN SOLO DE OPERACIONES DE RECONOCIMIENTO Y DUELOS DE ARTILLERIA, ESPECIALMENTE VIOLENTOS EN LAS VECINDADES DEL ANCRE.

LOS TECNICOS PARISIENSES CREEN QUE UNA NUEVA GRAN OFENSIVA ALEMANA ES INMINENTE

ANTENOCHE DOS ESCUADRILLAS AEREAS ALEMANAS INTENTARON ATACAR A PARIS.

Las defensas de artillería y las escuadrillas francesas las obligan a retirarse sin alcanzar su objetivo.

UN DESPACHO DEL ALMIRANTAZGO BRITANICO ANUNCIA QUE LOS OFICIALES RUSOS HICIERON VOLAR 11 SUBMARINOS ANTES DE ABANDONAR HANGO A LOS ALEMANES.

En el frente Occidental

Raid aéreo frustrado contra París

PARIS, 16. — La alarma contra raids aéreos fué dada anoche a las 10.12. Los puestos de guardia señalaron los aviones enemigos que se dirigían a París.

La artillería abrió inmediatamente sus fuegos, y los aviones de defensa se elevaron para perseguir a los atacantes.

Los enemigos no alcanzaron a llegar a París. Varias bombas lanzadas por ellos cayeron más allá de los arrabales. A las 11.55 la alarma había terminado.

Otra alarma, dada a la 1.50, se suspendió a las 2.30.

COMUNICADO BRITANICO

LONDRES 16. (Oficial). — El Martes de esta semana obligamos a seis aviones enemigos a aterrizar desamparados. Otros aparatos fué alcanzado y obligado a aterrizar sin control. Además, dos máquinas enemigas fueron destruídas, una por el fuego de nuestros cañones anti-aéreos y la otra por el fuego de nuestra infantería.

Dos de los nuestros no han regresado a su base.

Los bombardeos aéreos han continuado durante toda la noche.

Arrojamos doce toneladas de bombas sobre las estaciones de ferrocarril de Lille, Menin, Chaulnes, Peronne, Bapaume y sobre los muelles de Brujas. Todos nuestros aviones regresaron a su base sin sufrir daños.

El día Miércoles, una escuadrilla de nuestros aeroplanos efectuó un raid contra la estación de ferrocarril y los desvíos de Thionville. Arrojamos 24 bombas de tamaño pesado, las que hicieron explosión sobre las bodegas y desvíos de la estación y en la fábrica de fundición de Karlshutte, la que fué alcanzada por nuestras bombas cuatro veces. Todos nuestros aparatos han regresado a su base sin sufrir daños a pesar de un severo bombardeo de los cañones anti-aéreos del enemigo.

COMUNICADO FRANCES

PARIS 16. (Oficial). — En la región al norte del Avre, las artillerías de ambos bandos han demostrado gran actividad. Un raid del enemigo contra nuestras trincheras al suroeste de Juvincourt no ha tenido resultado alguno.

El día 12 del corriente, nuestros aviadores destruyeron a dos aparatos enemigos.

En la noche del mismo día nuestros aviadores han sido muy activos, arrojando sobre diversos objetivos detrás de la línea enemiga siete mil kilos de bombas explosivas.

Los aviadores alemanes bombardearon la región de Dunkerque, sin ocasionar daños.

COMUNICADO FRANCES

PARIS, 16.—(Oficial).—La lucha de las artillerías ha sido bastante viva en el sector de Hailles y Castell.

Un golpe de mano intentado por el enemigo, contra nuestras posiciones del oeste de Motdidier, fracasó completamente.

Los garibardinos en Francia

Declaraciones del coronel Garibaldi

PARIS, 16.—Las tropas garibaldinas han venido nuevamente a combatir en el frente occidental.

El coronel Garibaldi, en una entrevista que le hizo “L'Excelsior”, narró el entusiasmo que se había apoderado de su brigada cuando supo que el mismo día se dirigiría a Francia a combatir al lado de los aliados. Las tropas, dice el coronel italiano, descendieron las pendientes en que se encontraban sus posiciones cantando la Marsellesa y cruzaron Italia bajo una lluvia de flores, recibiendo el homenaje que merecían sus valentías. Mis soldados esperaban con impaciencia desde mucho tiempo esta señal de honor; ahora sabrán cumplir con toda dignidad y de acuerdo con sus gloriosas tradiciones, el deber y el honor de batallar al lado de los franceses.

Foch juzgado por el general Maurice

LONDRES, 16.— “The Daily Chronicle” publica hoy un largo artículo del general Maurice, relativo a la personalidad militar del general Foch, y en el que se exponen las ventajas inherentes a la ofensiva que los aliados poseían y los inconvenientes de la defensiva actual. Refiriéndose a lo delicado de la situación de Foch como generalísimo, hace notar que el jefe militar de la Entente está desprovisto de sanciones respecto de los generales extranjeros que le están subordinados y al mismo tiempo es responsable para con los Parlamentos de los países aliados.

El general Maurice expone el rol jugado por el general Foch anteriormente, y dice que se trata de un jefe que es esencialmente un hombre de acción. Declara haberlo visto cada vez más joven, más vigoroso y más lleno de confianza.

Termina declarando su confianza en que el generalísimo Foch permanecerá a la defensiva muy poco más tiempo del que exija la prudencia.

CLEMENCEAU RECIBE AL AVIADOR FONCK

PARIS, 16.— El presidente del Consejo, M. Clemenceau, recibió hoy en audiencia especial al aviador teniente Fonck, a quien felicitó calurosamente por su reciente hazaña de derribar seis aeroplanos enemigos en un solo día.

VICTIMAS DE UN BOMBARDEO AEREO

LONDRES, 16.— El diario holandés “Telegraaf”, anuncia que los aviadores aliados arrojaron bombas sobre el casino de Menin, en donde se encontraba una orquesta alemana ejecutando piezas musicales. El diario agrega que casi todos los músicos perecieron.

COMUNICADO BRITANICO

LONDRES, 16.— (Oficial). — Nuestras tropas efectuaron anoche un golpe de mano contra las trincheras enemigas situadas en las cercanías de Gavrelle, e hicieron algunos prisioneros.

Excepto la actividad recíproca de las artillerías en diferentes puntos del frente, especialmente en los valles de los ríos Somme y Ancre y al este de Arras, en el frente septentrional, no ha ocurrido nada digno de señalarse.

LA CLASE ALEMANA DE 1900 RECIBIO YA INSTRUCCION MILITAR

En Octubre serán enviados bajo las banderas los niños de 16 años

AMSTERDAM, 16. — El diario “Telegrap” ha recibido una información de la frontera según la cual la clase alemana de 1900 ha recibido instrucción militar en los territorios ocupados de Francia y de Bélgica. La información agrega que los jóvenes de 18 años participaron ya de las últimas operaciones y que los niños de 16 años serán enviados en el mes de Octubre bajo las banderas.

COMUNICADO NORTE AMERICANO

WASHINGTON, 16.— (Oficial). —En nuestro frente, en la Lorena, han aumentado las actividades de los destacamentos de patrulla, como asimismo el fuego de la artillería.

El día ha pasado en calma en el resto de nuestras líneas.

COMUNICADO FRANCES

PARIS, 16.—(Oficial). —En el día de hoy no se han producido acciones de infantería.

Ha habido marcada actividad de ambas artillerías al Norte y al Sur del río Ancre.

El 15 de Mayo, los combates aéreos han sido sumamente activos. Destruimos 18 aeroplanos enemigos, como asimismo 4 globos cautivos que cayeron envueltos en llamas.

COMUNICADO BRITANICO

LONDRES, 16.—(Oficial). —Fuera de los duelos de artillería acostumbrados, particularmente al Norte al Norte del Lys, no hay novedad que anunciar.

Las últimas operaciones

Todo parece indicar el próximo desencadenamiento de una ofensiva alemana

PARIS, 16.—Los combates habidos a lo largo del frente, presentan siempre el mismo carácter de golpes de mano, raids y reconocimientos. La acción más importante de la última jornada se libró en la ribera occidental del Avre, al sur de la aldea de Hailles, donde, a pesar de la viva resistencia opuesta por el enemigo, nos apoderamos del bosque, cuya posesión conservamos a pesar de los contraataques violentos que han emprendido los alemanes.

La actividad de la artillería, por momentos más intensa, y otros signos semejantes, indican que el desencadenamiento de la nueva ofensiva alemana no es más que cuestión de horas.

La aviación de ambos bandos se muestra muy activa.

Los periódicos hacen notar con satisfacción la publicación del primer comunicado americano, como una nueva manifestación de la unidad del comando.

El ataque aéreo a Paris

PARIS, 16.—Anoche, así que fué dada la alarma contra raids aéreos, los aviones de la defensa de París se hicieron al aire.

Al mismo tiempo, los parisienses ganaron los abrigos en el más completo orden y con gran calma, sin incidentes ni accidentes.

Dos tentativas sucesivas hicieron los aeroplanos alemanes, formados en dos grupos, para penetrar hasta el centro de la ciudad, pero debieron volver caras sin intentar de nuevo la acometida.

Las bombas que los alemanes dejaron caer sobre Banlie, no causaron daño.

En la víspera de una gran ofensiva

Conjeturas de Paris

PARIS, 16.—A lo largo del frente, los reconocimientos y sondajes hechos no indican que los alemanes busquen darse cuenta de la repartición de las fuerzas aliadas, antes de lanzarse en una grande ofensiva.

Pero los bombardeos continúan, y su violencia acrece por instantes, especialmente entre Montdidier y Noyon.

El cañoneo continuará indudablemente hasta que los alemanes estimen suficientemente preparado el terreno.

El momento actual parece ser la víspera de grandes operaciones militares.

Ojeada general a la situación militar

A la espera de una nueva embestida alemana

COMENTARIOS DE PARIS

PARIS, 16.—Ha llegado el buen tiempo. Las operaciones de detalle han vuelto a ser activas a lo largo del frente occidental. Desde ayer a mediodía, los reconocimientos y operaciones locales destinadas al mejoramiento de las posiciones y a sondear las posiciones enemigas fueron incesantes.

Es digno de hacer notar que las acciones llevadas a cabo por los franco-británicos todas alcanzaron buen éxito, en tanto que los alemanes fracasaron en tres tentativas análogas.

La acción más importante fué el refuerzo de nuestra línea, hecho con gran oportunidad, en la víspera de un ataque del enemigo, y que aseguró el éxito del movimiento ofensivo llevado a efecto por los franceses al sur de Hailles. Esta posición ofrece un gran interés para el ataque a Amiens. Es un villorrio situado al pie de la colina 82, donde, seguramente establecidas, nuestras posiciones dominan ahora las dos líneas del ferrocarril y controlan todos los caminos vecinales.

A pesar de que el enemigo hizo una resistencia extraordinariamente vigorosa, la acción fué coronada por un gran éxito. Los franceses se apoderaron de un bosque que comprendía la orilla izquierda del Avre.

Los alemanes reaccionaron vigorosamente después, y comprometieron en la lucha fuertes efectivos. El contra-ataque era destinado a anular nuestras ventajas y en todas partes fué rechazado con graves pérdidas. Los franceses conservan íntegramente todas las ventajas conquistadas.

Las posiciones aliadas han sido considerablemente consolidadas en las regiones de Kemmel y al norte de Lens.

El cañoneo fué intenso en diversos sectores, y especialmente delante de Amiens. Donde ha asumido proporciones formidables en el el área de Flandes. Allí la artillería aliada aplasta no solamente las líneas alemanas sino los trabajos y organizaciones de retaguardia, haciendo extremadamente difíciles el aprovisionamiento y los movimientos de tropas.

En general, los críticos militares estiman que estamos en la proximidad de una ofensiva enemiga, que esperan de un momento a otro y que preveen que será tan violenta como la del 21 de Marzo.

Todos los informes concuerdan en indicar que los alemanes quieren que el choque sea formidable, y que están formando una masa de maniobra no menor de 80 divisiones.

La arremetida será igual a la precedente en magnitud, pero no igualará en calidad a la última, que fué efectuada por las mejores tropas alemanas. Por otra parte, la moral de los efectivos enemigos ha sido indudablemente apagada por la detención de la ofensiva.

El crítico militar de “L' Evenement” dice:

“Sobre 80 divisiones puestas en líneas, 20 son espléndidas, 30 buenas y 30 de mediano valor.

Por su parte, los aliados dispondrán de medios acrecentados y de una potencia moral más sólida que nunca, desarrollada por la confianza de haber quebrantado el primer asalto, y tiene, además, una fuerza nueva de unidad del comando.

LOS FRANCESES SE APODERAN DE LA COLINA 44

LONDRES 16. — El corresponsal de la Agencia Reuter en el ejército británico, que opera en Francia, ha enviado el siguiente telegrama:

“Después de una lucha desesperada que ha durado toda la tarde, las tropas francesas reconquistaron la colina 44, de donde los alemanes las habían desalojado durante las operaciones del Lunes”.

La guerra germano-americana

La ayuda norteamericana

Discursos en un meeting de la Real Sociedad Colonial Británica

LONDRES, 16.—Sir Charles Lucas, hablando en una reunión habida en el Instituto Colonial Real, dijo que se preguntaba a sí mismo si los alemanes se daban bien cuenta de lo que significa la entrada de los Estados en la guerra.

Eso, dijo, no significa solamente la adquisición para la causa de los aliados de numerosos millones de hombres de raza de combatientes, sino también la adición de vastos recursos; y, principalmente, que se trata de la intervención de uno de los más grandes pueblos del mundo, un pueblo que, hace unos veinte años, hizo una guerra de cuatro años y la llevó a buen fin.

Hablando en la misma reunión, Miss, Higgins, miembros de la misión laborista de Gran Bretaña, dijo que los Estados Unidos habían contestado al llamado de sangre de Gran Bretaña. “El corazón de América, añadió, estaba lleno de gratitud por lo que los hijos de Inglaterra habían recibido”.

Mr. Harry Bitain dijo:

“Los preparativos de los americanos en el frente del Oeste son maravillosos por la enormidad.

“Los Estados Unidos se preparan para dar cinco millones de soldados, y si los alemanes no se rinden, ese número será aumentado tanto como sea necesario”.

LOS PREPARATIVOS NORTE-AMERICANOS

LONDRES 16. — El secretario británico del “Pilgrim Club”, en los Estados Unidos, ha manifestado en el Instituto Colonial, que son estupendos los preparativos militares, que hacen los norte-americanos para el frente de batalla en Francia, y que sus planes han sido elaborados para el cuidado de cinco millones de hombres.

Si Alemania no reconoce su fracaso, el número de tropas norte-americanas será aumentado hasta tal punto que sea necesario.

TAMBORES

de acero galvanizado, como nuevos, capacidad 55 galones americanos, peso 35 kilos. Muy económicos en los transportes por su poco peso. Grandes y pequeñas partidas.

50 pesos cada uno.

M. G. M., Huérfanos 1062, Ofic. J.

3707-18-e

La guerra austro-italiana

Grandes concentraciones anstriacas

NUEVA YORK, 16. — “The Sun” ha recibido de Roma la siguiente información oficial:

“Grandes masas austriacas se están concentrando en las llanuras de Friuli.

”Los elementos aéreos austriacos luchan desesperadamente para impedir a los italianos que se den cuenta de sus movimientos y hagan observaciones sobre sus campos de operaciones para enterarse de la situación y el número de las tropas”.

EL PROCESO LAZZARI-BOMBACCI EN ITALIA

ROMA, 16.—La Corte de Apelaciones de Roma discutirá el próximo Sábado el recurso presentado por la defensa de los socialistas Lazzari y Bombacci, ex-secretario del Partido Socialista, acusados de debilitar la resistencia de la nación.

LA SEDE DE LA EMBAJADA AUSTRIACA EN ROMA

ROMA, 16.— El Palacio Chigi, sede de la Embajada austriaca, ha pasado a propiedad del Estado y se utilizará con propósitos coloniales.

COMUNICADO ITALIANO

ROMA, 26. — (Oficial).—Nuestras tropas hicieron irrupción en varios puntos de las líneas enemigas del sector del Monte Asolone; destruyeron parte de las obras defensivas, mataron a numerosos enemigos y pusieron al resto en fuga. Numerosos prisioneros cayeron en nuestras manos.

Las tropas inglesas efectuaron una incursión a las líneas de Canove, se apoderaron de un oficial y de algunos soldados.

Frustramos diversas tentativas enemigas de acercarse a nuestros puestos avanzados de las regiones del Valle Rosolo, Fortini, Posini y de la colina Echele.

ACTIVIDADES MINISTERIALES EN ITALIA

ROMA 16. — Continúan las actividades en los centros ministeriales. El premier Orlando conferenció con distinguidas personalidades políticas y militares.

El señor Crespi volverá a Paris con el objeto de reasumir su puesto junto con los aliados.

El Ministro de Relaciones Exteriores, barón de Sonnino, tuvo una larga conferencia con los embajadores del Japón y de Francia.

EL CONGRESO SOCIALISTA ITALIANO

Moción aprobada sobre los movimientos huelguistas

ROMA 16. — Hoy se reunió el Congreso Socialista, con asistencia de los delegados de los grupos socialistas de casi todas las provincias del reino.

Después de un largo debate sobre la cuestión de las huelgas, se dió por aprobada la siguiente moción, presentada por el diputado Mossotti:

“La Unión Socialista, al discutir los informes sobre los movimientos obreros, afirma que es perjudicial la absoluta independencia y autonomía de los movimientos huelguistas, mientras el trabajo sea toda la fuerza viva de la actual guerra. Los sacrificios hechos por los trabajadores en bien de la patria, deben redundar también en bien de la misma clase obrera.

“La Unión Socialista declara ofrecer toda su afectuosa generosidad a las organizaciones que aunan sus movimientos. La Unión Socialista Italiana formula su augurio para que pronto toda la clase obrera organice su unidad sindical sobre bases seguras y garantidas”.

EL REY DE ITALIA VISITA LAS REGIONES DE RUVENNA

ROMA 16. — El Rey Víctor Manuel de Italia ha visitado, durante los últimos días, los territorios de Ruvenna, a cuyos pobladores ha llevado una palabra de esperanza y numerosas ayudas materiales.

Durante su último viaje, se detuvo en la casa del guardia de Ponticelle, habitada por la familia Cagliardi. El soberano se manifestó sumamente conmovido ante el triste espectáculo de una criatura de 10 años, atacada de parálisis general. Después de acariciarla y consolarla, el Rey autorizó a la familia Gagliardi para que llevara al enfermo al Instituto Ortopédico de Rizzolli, en dondo será curado por cuenta de la Casa Real.

FIN DEL PROCESO SANTORO

El Tribunal Militar condena al acusado a 20 años de reclusión

ROMA 16. — Se ha dado término al proceso seguido contra el ingeniero Santoro, acusado de traición.

La Corte de Justicia Militar declaró a Santoro culpable del delito de traición, de inteligencia con el enemigo y de haber intentado traicionar a su patria, pero sin lograr causarle daños. El fallo condena a Santoro a 20 años de reclusión, previa degradación.

A pedido de la defensa, la audiencia fué secreta. Después de leer la sentencia, la madre de Santoro acercóse a su hijo para acariciarlo. El acusado aprovechó esta circunstancia para tratar de impresionar al Tribunal.

La situación en Rusia

El general ruso Semenoff

OCUPA A KARIMSKAY, EN LA SIBERIA

HARBIN 16. — Se anuncia que el general ruso Semenoff se ha apoderado de la ciudad de Karimskaya en la Siberia, y que ha ordenado, que se reconstruya inmediatamente la línea de ferrocarril cerca de este punto. Las tropas maximalistas se están retirando. Agrega el despacho, que el pueblo de Siberia se está muriendo de hambre, debido a la completa cesación de los transportes de ferrocarril.

EL ESTADO INDEPENDIENTE DEL CAUCASO SEPTENTRIONAL

CONSTANTINOPLA 16. — Los delegados del Gobierno de las poblaciones del Cáucaso Septentrional han dirigido a todos los Gobiernos una nota para recordarles la proclamación del estado independiente, comprendido entre los mares Negro, Caspio y que comprende las provincias de Stavropol Kubal, Daghistan y Terek.

LOS RUSOS HAN COMENZADO A EVACUAR FINLANDIA

LONDRES, 16. — Un telegrama de Helsingfors anuncia que los rusos han comenzado a evacuar Finlandia hasta Cronstadt, pero que ocupan siempre la fortaleza de Ino.

DE LOS SOCIALISTAS REVOLUCIONARIOS RUSOS A SUS CAMARADAS FRANCESES

PARIS, 16.—El Comité Central del Partido Socialista revolucionario de Rusia se ha dirigido al Comité Nacional del Partido Socialista francés con el objeto de protestar contra el espíritu que anima la política exterior, desarrollada por los dictadores de Rusia, y de pedir que el grupo “bolsheviki” sea excluído de la asociación internacional.

LA AGITACION ANTI-ALEMANA EN UKRANIA

LONDRES 16. — “The Exchange Telegrap Co.”, ha recibido la siguiente comunicación de Berlín:

“El diario “Lokal Anzeiger” de esta capital, dice haber recibido desde Viena la noticia de que la agitación anti-alemana en Ukrania sigue sin ser reprimida. Los diarios atacan a Alemania con amargura y la acusan de haber hecho uso de los buques de guerra rusos, capturados en Sebastopol, con el propósito de apoderarse de los cargamentos de carbón de los buques mercantes pertenecientes a Ukrania. Se dice, que los alemanes han minado y cerrado la entrada al Mar Azov. En Nikolaiev se han producido graves disturbios debido a que los alemanes han despedido los miembros de la Municipalidad.

EL PROGRAMA DE TRABAJO DEL NUEVO GOBIERNO DE UKRANIA

AMSTERDAM 16. — Se anuncia desde Kiev, que el nuevo Gobierno de Ukrania ha publicado su programa de trabajo, según el cual declara la aspiración de establecer una Ukrania libre, independiente y fuerte. El objetivo principal del Gobierno provisional será restablecer el orden y administrar los negocios del Estado hasta la convocación del Parlamento. Dice, además, que se han tomado medidas severas contra los agitadores y niega estar al servicio de los intereses de los grandes terratenientes, sin tomar en cuenta los pequeños propietarios.

Economía y finanzas en la guerra

LA EXPORTACION DE VINOS ESPAÑOLES A FRANCIA

MADRID, 16. — En la sesión que celebró hoy el Congreso de los Diputados, se dió lectura a un cablegrama en que el señor Zulueta excita al Gobierno a exigir de Francia el completo cumplimiento del tratado comercial, por el cual aquella República admite la introducción de vinos españoles, pues en caso contrario numerosos productores de vinos se verán forzados a suspender sus operaciones.

IDENTIFICACION DE LOS COMERCIANTES

PARIS, 16.— El Ministro de Comercio, M. Clementel, ha presentado al Consejo un proyecto de ley por el cual instituye el uso obligatorio de una tarjeta de identificación para todos los franceses y extranjeros ocupados en el comercio.

Las importaciones británicas durante la guerra

Medidas para asegurar las materias primas. — Declaraciones del presidente de la Oficina de Comercio, Mr. Albert Stanley

LONDRES, 16.— El presidente de la Oficina de Comercio, Mr. Albert Stanley, presentó a la Cámara de los Comunes en la sesión de ayer el presupuesto correspondiente a la oficina de su cargo.

Mr. Stanley llamó la atención de la Cámara sobre la disminución enorme de las importaciones a Gran Bretaña, de los principios de la guerra hasta la hora presente. Declaró que las importaciones de 1917 habían alcanzado a los dos tercios de las importaciones del año 1913 y que el avalúo de las importaciones del último año no representaban más que la mitad de el avalúo de 1913.

Mr. Stanley dijo:

“El fin que persigo al citar estos detalles, es que la Cámara de los Comunes es dé cuenta de los maravillosos recursos de Gran Bretaña. Ninguna persona antes de la guerra habría podido predecir que el país podría mantenerse con muy pocas dificultades aparentes reduciendo las importaciones a la mitad de las que correspondían antes de la guerra.

”Esta es una preciosa lección que conviene no olvidarla después de la guerra. No necesitamos depender nuevamente de los productos extranjeros para cubrir todas nuestras necesidades.

”Se ha producido un cambio completo en toda la vida industrial del país. Pero hoy, en el cuarto año de guerra, la producción total de las industrias del país es muy poco inferior al total de la producción de antes de la guerra”.

En el curso de sus declaraciones Mr. Albert Stanley se refirió a la bravura desplegada por los oficiales y tripulantes de la marina mercante británica.

”12,500 de ellos han perecido en esta gran lucha, desde los comienzos de la guerra. Pero no se ha sabido de ningún oficial ni tripulante que se halla negado a embarcarse cuando el buque se encontraba listo para zarpar.

”Hemos tomado medidas sobre las compras del zinc. De acuerdo con

Escobillas para tubos de calderas
Esmeril en polvo
Esmeril en hojas
Esmeril en huinchas de género
Esmalte Sapolin para carruajes
Empaquetadura Jones
Empaquetadura Eureka grafitada cuadrada.
Empaquetadura engrasada

MORRISON & Co.

Ahumada 65 67 y 77

Casilla 212, SANTIAGO

CASA E. TURRI

UD. PUEDE GANAR

$ 200,000 argentinos

o uno de los 5,200 PREMIOS restantes, comprando en la

CASA E. TURRI

Galería Güemes—Buenos Aires—Casilla 1772

un boleto de la Lotería Nacional Argentina para el

Sorteo del 23 de Mayo

Un billete ENTERO: a $ 48 argent., $ 80 chilenos o 106 francos.
Un DECIMO de billete: a $ 6 argent., $ 10 chilenos o 14 francos.

Las remesas en pago de los billetes de la Lotería Nacional Argentina pedidos, pueden hacerse: por giro postal en FRANCOS; letra bancaria en ARGENTINOS; enviando el dinero efectivo en billetes chilenos en carta certificada y lacrada; o tomando un giro (postal o telegráfico) pagadero EN PESOS CHILENOS, sin comisión ni recargo alguno, en la

CASA E. TURRI

SANTIAGO

Pasaje Balmaceda N.o 10, Calle Huérfanos
frente a Gath & Chaves - Casilla Correo 3217

E. TURRI Buenos Aires, Galería Güemes.

3423-17-e

Acaba de llegar una partida del insuperable

Té Kandegama

EN PAQUETES

Pídalo Ud. en todos los Almacenes

ETIQUETA AZUL
Té
ESPECIAL
Kandegama

ETIQUETA LACRE
Té
SUPERIOR
Kandegama

3451-20-e

las disposiciones adoptadas por el Gobierno, compraremos virtualmente la totalidad del excedente de zinc de Australia. Ejecutando un verdadero control sobre las compras podremos dar a esta importante materia prima el uso que corresponde a nuestras miras. Debemos buscar un medio para restaurar la industria británica del refinamiento del zinc, y ayudar extremadamente después de la guerra a Bélgica, nuestra noble aliada.

''No tengo ninguna duda de que la industria alemana será después de la guerra puesta a prueba por medio de nuestras medidas, sobre esta materia prima''.

LAS IMPORTACIONES DE HARINA A FRANCIA

PARIS, 16.—Jamás desde que comenzó la guerra, la importación de granos para la confección de pan ha sido tan importante como en la última semana. Las importaciones aumentaron y sobrepasaron en 2 1|2 millones de quintales.

Desgraciadamente, dice "Le Temps", la falta de material de tracción y del personal retarda la distribución de estos víveres.

LA MISION COMERCIAL INGLESA EN SAO PAULO

Festejos en su honor

RIO DE JANEIRO, 16.— Comunican desde Sao Paulo, que el Presidente electo de la República, señor Rodríguez Alves, hizo una visita de cortesía al Presidente de la misión comercial inglesa, sir Mauricio Bunsen.

Sir Mauricio Bunsen visitará hoy la Facultad de derecho. En la tarde se transladará a Santos, en Playa Gueruja, donde la colonia inglesa le ofrecerá una manifestación en forma de un banquete. Se apresuran en Sao Paulo los preparativos para una gran manifestación en honor de sir Mauricio Bunsen y demás miembros de la misión a su regreso de Santos.—(Agencia Americana).

EL IMPUESTO AL LUJO EN FRANCIA

PARIS 16. — El Nuevo impuesto de 10 por ciento sobre artículos de lujo establecido hace poco, ha producido en el primer mes la suma de 15 millones de francos. El Ministro de Finanzas ha expresado su satisfacción ante tal resultado, a pesar del hecho de que, según declara, muchas personas que esperaban la aplicación del impuesto, han dejado de comprar artículos de lujo, mientras otras no han pagado todavía la parte que les corresponde.

* * *

En los Balkanes

COMUNICADO FRANCES

PARIS 16. (Oficial). — Del frente de batalla de los Balkanes se anuncian duelos de artillería en la región de Doirán y al norte de Monastir, en el frente de las tropas serbias, donde varios ataques de sorpresa del enemigo fueron rechazados. Tuvimos varios encuentros con los destacamentos de patrulla del enemigo en la región montañosa del Struma, al oeste de Monastir. Los aviadores británicos bombardearon los depósitos del enemigo en Demirshar y Seres.

LA ASAMBLEA DE LA LIGA FRANCO-HELENICA EN ATENAS

ATENAS, 16.—En la Asamblea General de la Liga Franco-Helénica, el general Parastevoult, habló de la cooperación de Grecia con los aliados y elogió la obra de la misión militar francesa.

Por último, proclamó la fe resuelta del pueblo griego en la victoria final de los aliados.

LA DESMOVILIZACION DEL EJERCITO RUMANO

VIENA, 16.— Un telegrama llegado de Jassy anuncia que el gobierno decretó la desmovilización del ejército.

LA VISITA DEL EMPERADOR DE AUSTRIA A SOFIA

SOFIA, 16.— La Municipalidad publicó un aviso para anunciar la próxima llegada del Emperador Carlos de Austria, con el Premier Burian y numeroso séquito.

La Municipalidad prepara un gran programa de recepción. Los diarios atribuyen una gran importancia la visita del Emperador austriaco.

COMUNICADO FRANCES

PARIS, 16.—(Oficial). —En el frente de operaciones de los Balkanes ha habido duelos de atrillería, de bastante violencia, en la región del lago Doiran y en Kadilegen. La actividad ha sido menor en el frente de las tropas serbias, en la curva del Cerna y en la región de Monastir.

Apesar del tiempo desfavorable, los aviadores británicos bombardearon la región de Seres y obligaron a dos aparatos enemigos a aterrizar dentro de nuestras líneas.

Arturo Renard

Depositario Fábricas de la Habana
Santiago- Valparaíso - Antofagasta

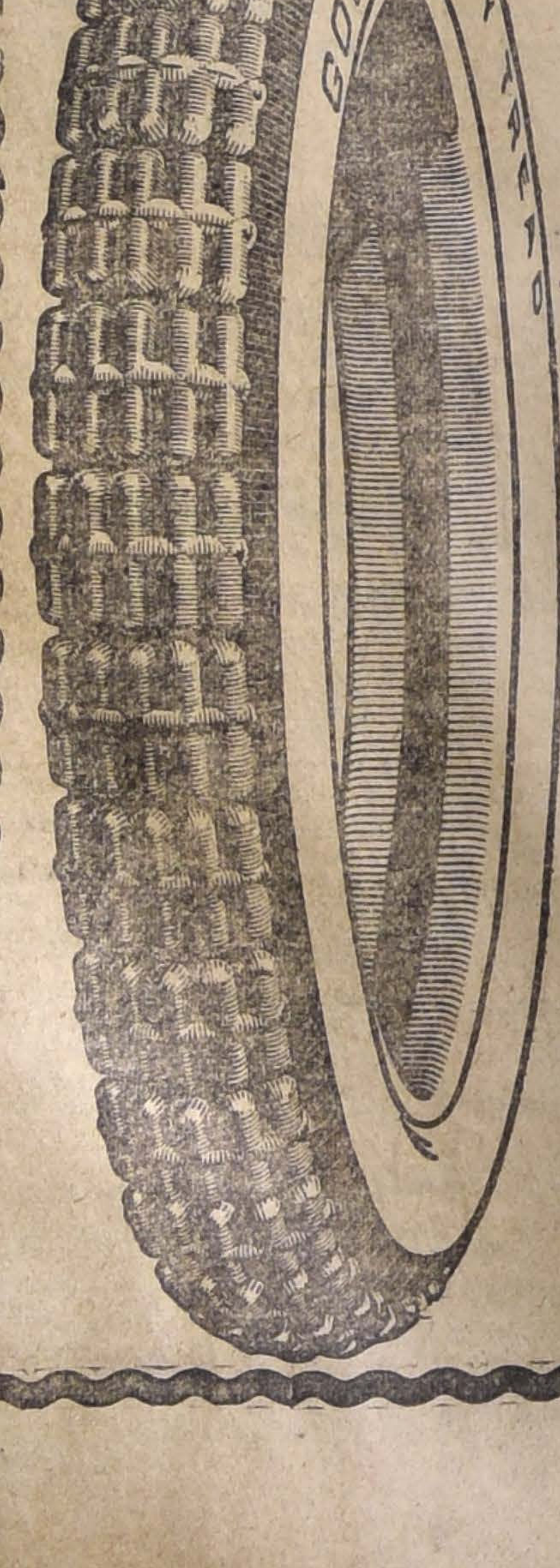

NEUMÁTICOS "GOODRICH"

AVISO A MI DISTINGUIDA CLIENTELA QUE POR VAPOR "SANTA ANA" HE RECIBIDO EN LA PRESENTE SEMANA MAS DE QUINIENTOS NEUMATICOS DE LAS SIGUIENTES MEDIDAS:

GOODRICH-SILVERTOWN-CORD

32x3½ con pestaña; 32x4, con y sin pestaña; 32x4½, con pestaña; 33x4 y 34x4, con y sin pestaña; 34x4½, sin pestaña; 35x4½, 36x4½ y 35x5, sin pestaña; 33x5, con pestaña.

GOODRICH CORRIENTES

Medidas en pulgadas		Medidas milimétricas	
26x2¼.	con pestaña.	760x90,	con pestaña.
28x3	con pestaña.	810x90.	con pestaña.
30x3	con pestaña.	765x105,	con pestaña.
30x3½	con pestaña.	815x105,	con pestaña.
31x3¾	con pestaña.	815x120,	con pestaña.
31x4	con pestaña.	875x105,	con pestaña.
33x4	sin pestaña.	915x105,	con pestaña.
36x4	sin pestaña.	820x120,	con pestaña.
36x4½	sin pestaña.	880x120,	con pestaña.
35x4½	con pestaña.	920x120,	con pestaña.
		935x135,	con pestaña.

CAMARAS GOODRICH

ME LLEGO EL SURTIDO COMPLETO EN TODAS LAS MEDIDAS, TANTO EN PULGADAS COMO EN MILIMETROS.

Miguel Martínez U.

Delicias 1327. - Teléfono 705.

3456-17-e

NUESTROS SUBMARINOS

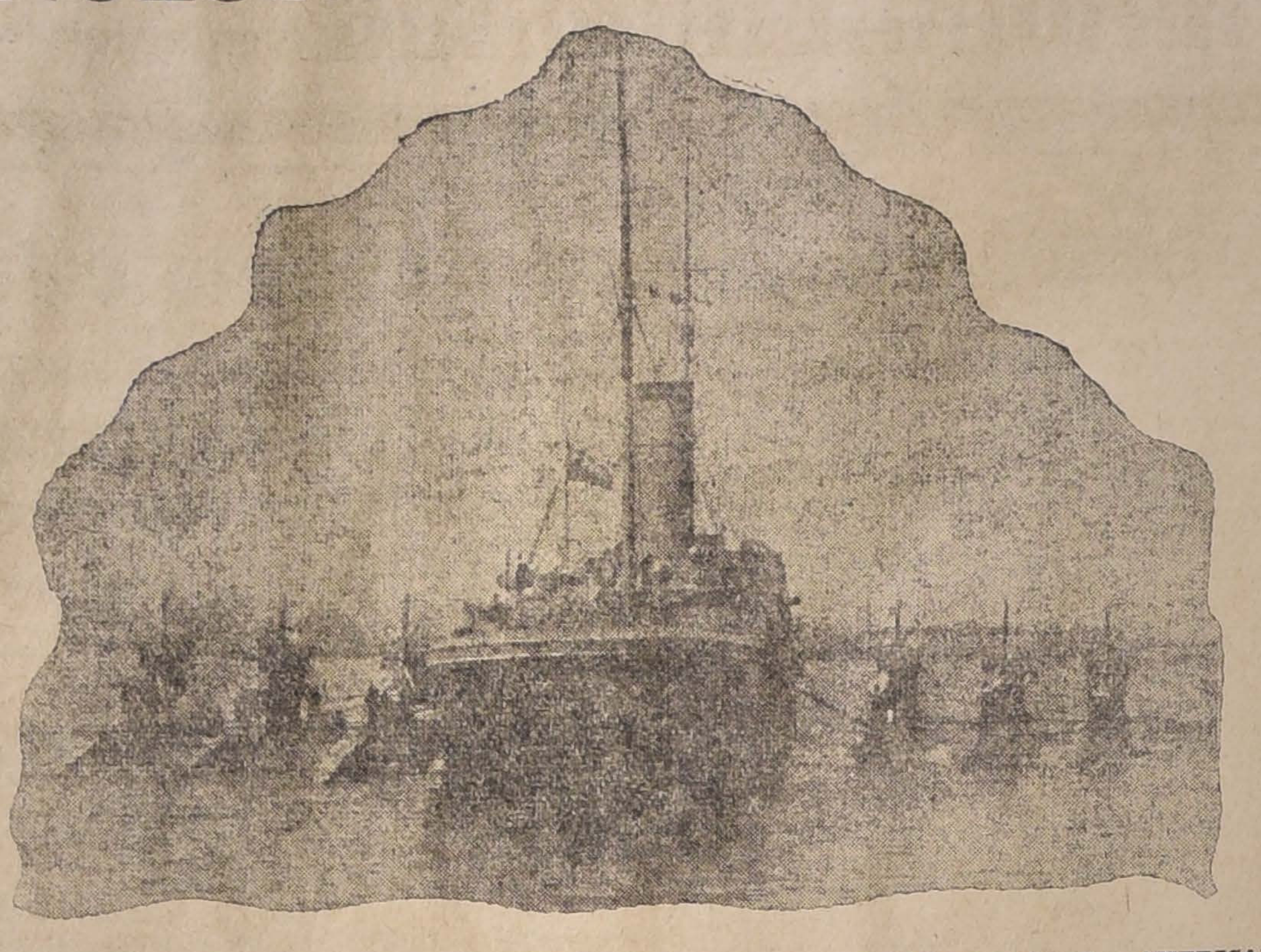

HE AQUI A LOS SEIS SUBMARINOS CONSTRUIDOS EN LOS ASTILLEROS NORTE - AMERICANOS PARA NUESTRA ARMADA, TAL COMO SE ENCONTRABAN, AMARRADOS A AMBOS COSTADOS DEL BUQUE MADRE, EL "ANGAMOS", LA VISPERA DE SU PARTIDA CON RUMBO A CHILE, EN LA RADA DE NEW LONDON.

TELEGRAMA DE AGRADECIMIENTO DEL REY DE RUMANIA A SU PREMIER

AMSTERDAM, 16. — Comunican de Buckarest que el Rey Fernando de Rumania ha enviado al premier Marghiloman un telegrama en que le expresa su confianza en el futuro del pueblo rumano y le da las gracias por haberse asociado al gran trabajo de la preservación de los derechos de Rumania.

EL GABINETE BRATIANO

AMSTERDAM, 16.— El diario de Bukarest "Steagul" publica un artículo en que anuncia que es muy posible que se inicie una persecución contra el Gabinete rumano Bratiano-Jonescu, y pide una investigación respecto a los procedimientos de ese Gabinete sobre las preparaciones para la guerra y su conducta durante la misma, como asimismo sobre la administración de los fondos del Estado.

La guerra en Asia y Africa

EL PUENTE SOBRE EL CANAL DE SUEZ

EL CAIRO, 16.—Se ha anunciado la terminación de los trabajos del puente giratorio sobre el canal de Suez, que establecerá comunicaciones ferroviorias directas entre el Cairo y la Palestina.

La guerra en el Mar

CONSTRUCCION DE TANQUES DE PETROLEOS EN ESTADOS UNIDOS

WASHINGTON, 16.—La Oficina de Navegación ha decidido la construcción de 14 buques tanques de concreto para el transporte de petróleo, con una capacidad total de 105 mil toneladas.

LOS MARINOS RUSOS HACEN VOLAR 11 SUBMARINOS ANTES DE EVACUAR HANGO

NUEVA YORK 16. — El siguiente despacho se ha recibido de Londres:

"El Almirantazgo anuncia que los oficiales de la Marina de guerra rusa, hicieron volar cuatro submarinos de fabricación norteamericana y siete submarinos de fabricación inglesa, antes de evacuar el puerto de Hango, en Finlandia".

El viaje de los submarinos

(De nuestro corresponsal, por cable)

EN KINGSTON

KINGSTON, 16. — Hoy en la mañana fondeó la escuadrilla en este puerto, después de una travesía con buen tiempo y sin novedad.

El viaje en demanda de Colón continuará mañana a primera hora. El día de hoy se ocupará en la revisión de las maquinarias y en dar el necesario descanso a las tripulaciones, que harto lo merecen después de la larga jornada desde Guantanamo acá, o sean 400 millas de navegación sin escala.

El cónsul de Chile y las autoridades navales y militares de la ciudad, pasaron hoy a bordo del "Chacabuco" a cumplimentar al almirante Gómez Carreño.

* * *

Las discusiones sobre paz

El sueño de la Europa Central

Críticas de Max Harden

AMSTERDAM, 16. — En un artículo publicado en la revista berlinesa "Zukunft", Max Harden ridiculiza el sueño de la Europa Central, especialmente la idea de la amistad eterna de los austriacos con los alemanes. Denuncia y ataca los tratados que se han hecho con los países orientales y declara que ellos van contra la naturaleza y la razón humana. En seguida, declara que la pretendida paz de Ukrania es una verdadera mistificación.

EL DISCURSO DEL KAISER EN AIX-LE-CHAPELLE

Comentarios de "The Wetsminster Gazette"

LONDRES, 16. — "The Wetsminster Gazette" al comentar el discurso pronunciado por el Kaiser en Aix-le-Chapelle, dice:

"Es la insolencia prusiana la que empuja a los hombres pacíficos a declarar que jamás se someterán. Es la mentalidad de la casta dirigente alemana la que impide todos los arreglos de los asuntos del mundo.

"Si necesitáramos hacer propaganda para reafirmar las disposiciones combativas de los aliados, esta declaración imperial, propalada sin nigún comentario ni ornamento, valdría más que toda litetura que podría salir de los departamentos oficiales.

"Esperamos que las declaraciones del Kaiser harán bastante efecto en numerosos países, especialmente en Austria-Hungría, que se han visto arrastrados por la fuerza a manos de los alemanes.

"Un telegrama llegado de Viena esta mañana, dice que la sola convicción de que el Emperador desea la paz, permite al pueblo soportar por más tiempo las privaciones.

"En Bosnia, en Galitzia y en la misma Viena, el hambre es inminente, y destruye la tesis del Kaiser sobre la devastación de la parte invadida de Francia.

"Los hombres y las mujeres están sometidos a las más duras privaciones. Las pruebas evidentes de que los lazos entre su Emperador y el Kaiser han sido nuevamente estrechados, los llena de aprehensión y de horror".

EN EL GRAN CUARTEL GENERA LALEMAN

Comentarios del diario socialista "Vorwaerts"

LONDRES 16. — El diario socialista alemán "Vorwaerts", al comentar la conferencia celebrada en el Gran Cuartel General Alemán, entre los representantes de Alemania y de Austria Hungría, dice:

"Esperamos que la conferencia no acarreará compromisos prematuros. La alianza austro-alemana sólo puede descansar en bases muy seguras, es decir, si concluye con un asentimiento agradable de los pueblos interesados.

"Por el momento, no podemos contar en ninguna forma con semejante asentimiento de parte del Austria.

"Gracias a la política reaccionaria pangermánica, que ha ganado una gran influencia sobre las decisiones del Gobierno de Alemania, Austria detesta enormemente a los partidos que tienen apoyo en el Gobierno de Berlín, y no solamente la mayoría eslava, sino también una sección considerable de la minoría alemana magyar.

"Creemos que la conferencia trató casi especialmente de los intereses dinásticos, la repartición de los tronos de Lituania, Curlandia, Estonia y Livonia. No podemos creer que alguno de los "Pueblos libertados" haya echado una mirada sobre cualquiera de las 22 dinastías de la Europa Central".

La carta de Carlos I

AL PRINCIPE SIXTO

Debate en la Cámara de los Comunes

LONDRES, 16. — En la sesión que celebró hoy la Cámara de los Comunes, el Ministro de Relaciones Exteriores, Mr. Balfour, hizo una larga exposición sobre la carta dirigida por el Emperador Carlos de Austria al príncipe Sixto de Borbón.

Las declaraciones del Canciller contenían la siguiente frase textual:

"En ninguna forma las gestiones iniciadas por los Imperios Centrales estaban destinadas a conseguir una paz justa y honorable. Si el representante de algún país en guerra desea seriamente hacer proposiciones de paz, estamos listos a escucharlo".

"La carta ha sido examinada por el Comité de Relaciones Exteriores de la Cámara francesa, quien llegó a la conclusión de que no contiene ninguna base para iniciar gestiones de una paz honrosa y digna".

Mr. Runciman, hizo al Canciller algunas preguntas referentes al tramite a que había sido sometida la carta del Emperador austriaco.

Dijo Mr. Runciman:

"Cuando la carta del Emperador Carlos fué comunicada a Francia, y este gobierno la envió al premier británico y a los otros gobiernos aliados, el gobierno de Washington, ¿tenía alguna información sobre lo que sucedía?

"¿Informó Mr. Lloyd George a la Oficina de Relaciones Exteriores, con oportunidad de la comunicación que había recibido? ¿Por qué fueron abandonadas las gestiones? Estas proposiciones austriacas estaban basadas en cuestiones territoriales o solamente reconocían el derecho de Francia sobre las provincias de Alsacia y Lorena?"

Mr. Balfour contestó en la siguiente forma.

"La carta fué entregada por el príncipe Sixto de Borbon al Presidente Poincaré, y el premier francés M. Clemenceau solicitó la más absoluta reserva sobre este asunto. Solamente el rey y el premier de Inglaterra deberían ver la carta del Emperador austriaco. Por estas razones el Presidente Wilson no ha sido informado del contenido de la carta, como asimismo el Ministro de Relaciones Exteriores de Gran Bretaña".

Ed. A. Vigneaux & CO.

Morandé 237. - Teléf. Ing. 56. - Cas. 2287

AGRICULTORES

Contando con personal competente, nos encargamos de comprar maquinarias, herramientas y abonos para usos agrícolas.

3468-17-e

EN LA APERTURA DEL PARLAMENTO

Mensaje del Presidente de la República

BUENOS AIRES, 16.—Hoy se efectuó la apertura del Congreso, con el ceremonial acostumbrado. Se encontraban presentes la mayoría de los representantes.

Por ausencia del Presidente de la República, señor Irigoyen, leyó el mensaje de apertura el Vice-presidente señor Luna.

El mensaje, después de aludir a la labor política destinada a restablecer el imperio de la Constitución, se refiere a las relaciones exteriores de la Argentina en la siguiente forma:

''La labor del Gobierno, en este sentido, ha sido intensa. Los problemas planteados afectan profundamente la vida de los Estados de la Argentina y fueron resueltos por medio de normas que constituyen el patrimonio común de la humanidad.

''Los incidentes producidos por el hundimiento de los barcos argentinos ''Toro'' y ''Monte Protegido'' tuvieron soluciones que corresponden al imperio de esos principios. Las contestaciones dadas a los Estados Unidos, al Uruguay, al Brasil y al Perú corroboran el concepto del mantenimiento integral de la soberanía de las naciones.

''Con ocasión del mensaje que el Presidente enviara a las Cámaras uruguayas y en el cual se incluía la promesa del Gobierno argentino de que pondría todo su concurso en caso de que el Uruguay fuera amenazado militarmente, se exteriorizó la solidaridad de la Liga de los Pueblos del Plata.

''La cordialidad con otros países se ha puesto de manifiesto con el envío de Embajadas al Paraguay y a Bolivia y con la visita de la delegación mejicana.

''Respondiendo a una alta invitación del Gobierno de Chile, fué enviada una misión especial a este país, que se asoció con la representación que tenemos en la República hermana; nuestra delegación asistió a los festejos con que se conmemoró el Centenario de la Batalla de Maipo.

''Difícil es traducir en una forma más elocuente la amistad sincera que une a estos dos países y que fué exteriorizada con motivo de aquellas celebraciones. Imposible superar la gentileza de aquel pueblo y de aquel Gobierno, en las manifestaciones que se hicieron a la representación de nuestro país.

''Cúmpleme dar cuenta a Vuestras Señorías y dejar constancia de estos homenajes, que tanto nos obligan como nos honran.

''La situación de la República en lo que se refiere a la amistad con todos los países del mundo, queda, de este modo, enteramente definida, sin abandonar la actitud asumida por el Gobierno frente a la conflagración europea.

''El Gobierno creyó que la República debía, en todo momento, asumir las responsabilidades de su propia caracterización y ha sido terminante en los juicios emitidos con motivo de distintas incidencias. La emisión de estos juicios ha sido respetada y se han satisfechos todas las reclamaciones planteadas.''

El mensaje se refiere después al estado financiero del país y declara que el déficit actual asciende a 190 millones de pesos, es decir, 140 millones 909,000 pesos correspondientes al déficit del presente año y el resto al del año pasado. La deuda pública consolidada asciende hasta el 31 de Diciembre de 1917 a 1,353.815,000 pesos. El comercio internacional del año 1917 ha dejado un saldo favorable al país que alcanza a 169 millones 848,000 pesos oro.

En cuanto al Departamento de Guerra, el mensaje anuncia que el Ejecutivo estudia la nueva ley orgánica del Ejército. Reitera el propósito de completar la organización del Ejército, creando, en tiempo de paz núcleos que han de servir de base para la formación de todas las unidades previstas para el caso de una movilización. Se ha comenzado por reorganizar los cuerpos de caballería, por ser una de las armas más difíciles de improvisar. Se han creado los regimientos 10, 11 y 12 de caballería, un grupo de artillería montada y dos escuadrones de ametralladoras. Además se ha creado un regimiento de gendarmería y dos escuadrones que seguirán efectuando el servicio de vigilancia y de policía en en los territorrios de Formosa y del Chaco, que hasta hoy han estado a cargo de los cuerpos de caballería del ejército.

''Con 12 regimientos, dice el mensaje, se han constituído seis brigadas que tendrán por asiento definitivo la capital federal, Zapala, Concordia, San Rafael, Salta y Paso de los Libres. El Estado Mayor ha estudiado con bastante atención la aplicación positiva de todas las cuestiones que interesan a la movilización del ejército, habiéndose con este objeto modificado algunas reglamentaciones que regían la materia.

''Tanto el Estado Mayor del Ejército como los Estados Mayores de cada división han practicado viajes de estudio, cuyo interés se ha puesto de manifiesto por los mismos resultados alcanzados en la apreciación real sobre el terreno de los diversos temas propuestos.

''El material de artillería de que dispone hoy el ejército deberá ser completado. Razones de orden táctico señalan la conveniencia de agregar a las brigadas de artillería grupos de obuses de campaña de 10 y 5 centímetros de calibre. Además, será necesario adquirir material de artillería pesada y de montaña indispensable para muestras necesidades. Es indispensable instalar cuanto antes fábricas de proyectiles y de municiones.

''La Escuela Militar de Aviación se encuentra en condiciones de construir sus aparatos y con la compra de motores que acaba de efectuarse en Europa podemos confiar en que tendremos para el año próximo una escuadrilla más moderna y más numerosa. Sin embargo, habrá que destinra mayores sumas con el objeto de no quedar retrasados, dado el continuo progreso que la nueva arma realiza''.

En la parte pertinente a la marina, el mensaje expresa que el Ejecutivo presentara al Congreso en las primeras sesiones un proyecto de ley en el cual se solicitará autorización para completar el materia flotante de la escuadra con elementos que son indispensables, para llenar debidamente sus fuciones.

''Es necesario, expresa el mensaje presidencail, crear en nuestra extensa costa del sur apostaderos con recursos necesarios para la escuadra, para cada vez que nuestros buques tengan que operar en el Atlántico, ya sea en el desempeño de diversas misiones en tiempo de paz como también en los ejercicios u otras operaciones que en diversas circunstancias le tocará desarrollar''.

''Finalmente el Ejecutivo entiende que el deber primordial es dedicar una atención preferente a todo aquello que se refiere a la marina de guerra. Cualquiera que sea el criterio con que se analicen los hechos, se llegará siempre a la conclusión de que los destinos del país radican sobre todo en la libre navegación de los mares y que nuestra escuadra debe acrecentarse en la misma proporción que nuestra marina mercante nacional''.

"MY LORD"

CIGARRILLOS
HECHOS CON TABACO MARILAND

3390-12-f

LOTERIA
ARGENTINA
200.000 NACIONALES

Cuando usted desee comprar billetes de la **Lotería Nacional Argentina,** haga con toda confianza sus pedidos a la Agencia Chilena de **Leonidas Rojas,** cuya prontitud en despachar las órdenes que recibe es una de las mejores recomendaciones que puede ofrecer.

Próximos sorteos

15 de Mayo: sorteo de 80 mil nacionales. El billete vale: $ 19 argentinos, $ 32 chilenos o 42 francos. Un quinto: $ 5 argentinos, 9 chilenos u 11 francos.

23 de Mayo: Sorteo de 200 mil nacionales. El billete vale: $ 48 argentinos, $ 80 chilenos o 106 francos. Un décimo: $ 6 argentinos, $ 10 chilenos o 14 francos.

31 de Mayo: Sorteo de 80 mil nacionales.

A todo comprador se le envía la lista oficial del sorteo en que se indican los 5,200 premios repartidos en la jugada en que ha tomado parte.

Las órdenes y giros deben enviarse por carta certificada a

LEONIDAS ROJAS
Corrientes 435-443
Buenos Aires

3060-31-e

INYECCION AMERICANA IDEAL

Cura sin dolor gonorreas y las blenorragias en tres y seis días, respectivamente.

Esta inyección INFALIBLE, INCOMPARABLE, es el gran descubrimiento de la ciencia médica moderna norte-americana.

Con un sólo frasco de valor de $ 10 tendrá Ud. la medicina completa de su enfermedad!!

Gratuitamente ofrecemos a los Hospitales este medicamento para el tratamiento de 200 enfermos, a fin de probar su incomparable eficacia en forma seria y convincente.

BOTICA "BRISTOL", AHUMADA NUM. 323.

REPRESENTANTE PARA CHILE

Para pedidos postales de provincias dirigirse a Casilla 2111, acompañando giro por $ 12.

3261-17-e

En vista del alza
del ALAMO ofrecemos en su lugar
LAUREL MACHIHEMBRADO
para cielo, a precios convenientes.
WILLIAMSON & Cía
AV. IRARRAZAVAL 407

OPERARIAS
competentes en paletóes y polleras de trajes sastre necesitamos.
Es inútil presentarse sin este requisito.
GATH & CHAVES LTD.
ESTADO ESQ. HUERFANOS
19-e

La América Latina ante la guerra

MISION ITALIANA AL BRASIL

ROMA, 16.—Se anuncia que la misión que preside el diputado Luciani se dirigirá en breve al Brasil.

MANIFESTACION FRANCOFILA EN BUENOS AIRES

BUENOS AIRES 16. — El doctor don Carlos Madariaga ofreció en esta capital un gran banquete en honor del rector de la Universidad de La Plata, señor Rivarola.

Asistieron a la manifestación el Ministro de Francia, M. Jullemier, y distinguidas personalidades políticas argentinas, entre las cuales se encontraban el señor Drago, el señor Aballes, el señor González, el señor Barroetaveña, el señor Larreta, el señor Bosch, el señor Pinero, el señor Roca, el señor Laines y otros.

En los círculos políticos y sociales se ha dicho que se trata de una demostración de carácter francófilo.

Informaciones generales

La justicia en Alemania

Observaciones a un diputado socialista en el Reichstag

LONDRES 16. — El siguiente despacho se ha recibido de Amsterdam:

"Según el diario "Reinische Wetsfalische Zeitung" durante los debates producidos en el Reichstag en la sesión del 14 de Mayo sobre los créditos del Ministerio de Justicia, el socialista independente Cohn declaró que las condenas impuestas por los tribunales a consecuencia de las efervecencias provocadas por los movimientos huelguistas eran tan draconianas, que destruían enteramente todo sentido de justicia. Numerosos ciudadanos, agregó, de situación elevada y origen noble, languidecen actualmente en las prisiones.

La declaración del diputado Cohn causó gran emoción entre los asistentes a la sesión. El vicepresidente llamó numerosas veces al orden al orador.

Al terminar su discurso el diputado Cohn, hizo la siguiente declaración:

"Después tendremos necesidad de esos hombres, cuando pasemos del estado de guerra al estado de paz; es decir, cuando volvamos de la mentira a la verdad".

Estas últimas observaciones causaron una enorme sensación en la Cámara y motivó numerosos llamados al orden del vice-presidente".

LOS TCHECOS Y LOS ESLAVOS HARAN UNA FUERTE OPOSICION PARLAMENTARIA

AMSTERDAM 16. — "La Gazeta de Francfort" ha recibido de Viena la siguiente información:

"Los diputados tchecos y eslavos han anunciado que efectuarás una viva oposición parlamentaria, con motivo de la reanudación de la alianza con los alemanes, en la esperanza de que los polacos resulten favorecidos. En los círculos parlamentarios polacos se estima que la cuestión polaca será rápidamente resuelta".

LA VENTA DE LOS MOBILIARIOS FRANCESES Y BELGAS EN LOS PAISES ESCANDINAVOS

LONDRES 16. — La siguiente información se ha recibido de Cristianía:

La prensa noruega continúa manifestando su indignación por la venta de los mobiliarios franceses y belgas, secuestrados en los territorios invadidos por los alemanes, es los países escandinavos. En el "Tidenstengn" un articulista pide que las autoridades pongan término a este vergonzoso tráfico. El articulista añade que los traficantes son muy capaces de ofrecer también en subasta pública a los niños esclavos y a las encantadoras jóvenes de Francia y de Bélgica".

EL TRATAMIENTO A LOS PRISIONEROS BRITANICOS

Observaciones de "The Times"

LONDRES, 16.— "The Times" publicó hoy un artículo en que pide al gobierno que no trate de obtener nuevas pruebas sobre los sufrimientos a que están sujetos los prisioneros británicos en los Imperios Centrales.

Pide al mismo tiempo que no se mantengan en reserva las informaciones recogidas ya por los oficiales británicos prisioneros que han alcanzado a llegar a los campamentos de internación de Holanda y que hacen toda clase de esfuerzos para obtener en el país una agitación para exigir medidas más enérgicas contra los procedimientos alemanes.

"Se pensaba aquí, añade, que la condición de los prisioneros se había mejorado últimamente; pero las cartas de esos oficiales prueban que los prisioneros británicos, en muchos de los campamentos alemanes, están sometidos a un tratamiento inhumano deliberado y premeditado, de acuerdo con la más dura política de represalia.

"El menor de los males de los prisioneros es la pésima e insuficiente alimentación.

"Las cartas de los oficiales contienen pruebas de que los enfermos han sido obligados a trabajar; que las condiciones sanitarias son deplorables; de que los cuidados médicos son brutalmente negados; que los prisioneros son maltratados y golpeados por los oficiales alemanes, así como por sus guardianes, habiendo numerosos casos de homicidios premeditados".

"The Times" concluye diciendo: "El país se ha manifestado en exceso paciente hacia ese gobierno, y los gobiernos precedentes, respecto del tratamiento a los prisioneros. Ahora más que nunca es el tiempo de tomar medidas. La paciencia se ha agotado.

"En vista de lo que Francia ha hecho recientemente en favor de sus prisioneros, es evidente que debemos también tomar medidas".

LOS ANARQUISTAS ESPAÑOLES QUE TRABAJAN POR ALEMANIA

BARCELONA, 16.—Los grupos anarquistas que editan la revista "Tierra y Libertad" y el periódico "Sociabilidad Obrera" convocaron al anarquista Miguel Pascual, que tuvo relaciones con la Embajada alemana, a fin de establecer cuáles son los anarquistas que hacen propaganda con sueldo de Alemania.

BENEFICIO DE LAS OBRAS HUMANITARIAS DE LA GUERRA EN MADRID

MADRID, 16.—En el Teatro de la Princesa, se efectuó hoy la fiesta de caridad a beneficio de las obras humanitarias de la guerra.

Durante la representación se encontraban presentes los embajadores aliados y neutrales, los académicos franceses y distinguidas personalidades madrileñas.

LOS FONDOS DE LA CRUZ ROJA BRITANICA

Publicación del informe correspondiente a 1918

LONDRES, 16.— Bajo el título "Nuestra Jornada", se acaba de dar a la publicidad el informe sobre los fondos de la Cruz Roja británica.

El informe demuestra la contestación que ha dado el país a los países de ultramar, pues el llamado a la caridad, produjo un total de 2.577,888 libras esterlinas, mientras que los fondos recogidos en el año 1916 sumaron apenas 1.210,037 libras esterlinas.

Excepción hecha de los países enemigos, ningún país del mundo figura prácticamente en la lista de las colectas con la suma de 285,000 libras esterlinas y que corresponden a todo el Imperio de las Indias. Las erogaciones hechas en Gran Bretaña, demuestran un aumento sobre las erogaciones del año anterior. Lo suscripto durante 1917 en las islas asciende a 700 mil libras esterlinas contra 400 mil suscriptas durante el año anterior.

El resultado fué extremadamente satisfactorio en Irlanda, cuyas erogaciones se elevaron a 111,307 libras esterlinas, o sea casi cinco veces más que las erogaciones de 1916.

LA MUERTE DE MR. GORDON BENNET

Homenaje de los periodistas republicanos

PARIS, 16.—El Comité de la Asociación de Periodistas Republicanos, reunido ayer, acordó expresar su sentimiento por la muerte de Mr. James Gordon Bennet, propietario de "The New York Herald", y participar en el duelo de la prensa americana.

Acordó asimismo, rendir homenaje a los servicios prestados por Mr. Gordon Bennet a la causa de la Entente.

UN DISCURSO DEL KAISER ANTE LA MUNICIPALIDAD DE AACHEN

BERLIN, 16.— El Kaiser, en un discurso dirigido a la Municipalidad de Aachen, dijo: "Me siento feliz de tener esta ocasión para daros mi saludo. Acabo de inspeccionar el frente de batalla del occidente y la mitad de Francia desvastada. Solo allá puede uno obtener la impresión real del estado horroroso que hemos podido evitar a nuestra querida patria. Aquellos que se sienten descorazonados, recomiendo ir al frente de batalla, para imponerse de las devastaciones producidas. Estoy seguro de que no se lamentarían entonces, y estarían contentos con su suerte, llevando con paciencia la carga de sufrimientos y privaciones que ha traído consigo la guerra.

"La ofensiva adelanta satisfactoriamente. Hasta ahora, hemos puesto fuera de combate a 600,000 ingleses y capturado 1,600 cañones. En todas partes son los franceses los que deben ayudar a nuestros enemigos, que han tenido momentos muy críticos. Nuestra tarea se llevará a un buen fin, pero hay que tener paciencia. Es imposible determinar un día, pero nuestro ejército de millones llegará al fin propuesto. Aún tenemos días difíciles y críticos delante de nosotros, pero alcanzaremos la victoria. Ya se anuncia desde Crimea la llegada de los primeros trenes con artículos alimenticios.

"La situación en Ukrania respecto a la suministración de alimentos, está mejorando. La fortaleza de Sebastopol ha caído en nuestras manos, y hemos capturado una gran flota con un valioso cargamento. El tráfico en el Mar Negro revivirá ahora. Nuestra situación es, en consecuencia, buena. Estoy sumamente agradecido del patriotismo de esta ciudad, como asimismo por el espíritu de sacrificio demostrado no solamente aquí, sino también en todo el Imperio. El espíritu y la moral de mis tropas es excelente. Muchos hijos de esta ciudad, como de los países del Rhin, están ahora conformes con la creencia de que ha llegado el tiempo de deshacerse de todo lo que es extranjero. No debe hablarse más en el idioma francés. Hablaremos mejor alemán.

INGLATERRA

LONDRES, 16.— **Nuevo director de la Universidad de Londres.**—El directorio de la Universidad de Londres se reunió esta tarde con el objeto de nombrar director a don Antonio Sppico, primer titular de la cátedra italiana, fundada y dotada por el Consejo del Condado de Londres y que será incorporada al colegio de la Universidad.

El doctor Sppico ha sido desde 7 años titular de la cátedra italiana del colegio de la Universidad.

ESPAÑA

SOBRE LA REQUISICION DE LOS BUQUES MERCANTES

MADRID, 16.—En una reunión que celebraron los armadores de esta capital, se acordó oponerse a los planes del Gobierno, referentes a la requisición de la flota mercante de España. Fundan su oposición en el hecho de que se declaran dispuestos a ofrecer voluntariamente sus servicios al Gobierno. Se ha llegado, como consecuencia, a un acuerdo, con los delegados comerciales del departamento de Alimentos del Gobierno, según el cual se elaborará un programa sobre las importaciones necesarias para la vida económica de la nación. Se presentará al Gobierno una lista de todos los buques mercantes del país, de la cual el Gobierno seleccionará los vapores que se necesitarán para las importaciones.

MADRID 16. — **Los rumores de crisis ministerial.** — En los círculos parlamentarios se ha desmentido el rumor de una próxima crisis ministerial. "El Sol", al comentar la situación política, declara que el Gobierno proseguirá en su tarea de realizar el programa de trabajo anunciado en el Parlamento.

Importaciones de materias primas. — El Dictador de Alimentos señor Ventosa, organiza un plan de exportación e importación de las materias primas necesarias para las necesidades económicas de España. Según este proyecto, el Gobierno tendría autorización para fijar el precio de todos los transportes.

Nuevos miembros de la Academia de Ciencias Morales.—El cardenal Mercier ha sido elegido miembro de honor de la Academia de Ciencias Morales.

La nacionalización de las industrias militares. —En la sesión que celebrará mañana la Cámara, el primer Ministro señor Maura leerá el proyecto de nacionalización de las industrias militares y el que beneficia a los funcionarios de Estado.

El juramento del diputado don Julián Besteyro. —Mañana jurará ante el Congreso el diputado don Julián Besteyro, recientemente puesto en libertad.

CARTAGENA 16. — **Reunión de agricultores.** — En la tarde de hoy se reunieron los agricultores de la región y adoptaron diversas resoluciones que han quedado en reserva.

OJO!!
OFRECEMOS al PUBLICO
la oportunidad de poder comprar ALHAJAS con brillantes y piedras preciosas. Cadenas y relojes de oro a precios realmente desconocidos hasta ahora.
Garantía absoluta.
Delicias 851 al 857
2831-30-e

El Ministro de Fomento, señor Cambó, prometió a los agricultores de Cartagena, que el Gobierno prestaría especial atención a las resoluciones que habían adoptado. Los invitó además, a constituir el partido agrario y prometió pedir al Congreso un crédito para mejorar la agricultura.

LIMA 16.—**Para el abaratamiento del petróleo.** — En la Cámara de Diputados se hizo saber hoy que el Gobierno adoptaría diversas medidas con el objeto de conseguir el abaratamiento de petróleo.

El gerente de la Compañía de Cementos conferenció hoy con el Presidente Pardo, para solicitarle que adoptase inmediatamente las medidas estudiadas, pues la nueva fábrica de cemento, que podría dar una gran producción, se encuentra de pára por la falta de petróleo. El Presidente conferenció con algunos Ministros de Estado sobre este asunto.

La discusión del presupuesto. — En la sesión que celebró hoy la Cámara de Diputados se continuó el estudio del presupuesto para el presente año presentado por el Ministro de Hacienda.

Protección a los indígenas. —El Ministro de Gobierno dirigió a los prefectos de la República una circular para recomendarles una protección especial a las comunidades indígenas.

MADRID, 16.—**La asamblea anual de agricultura.**— Hoy se efectuó la asamblea anual de agricultura, con asistencia de numerosos delegados de las asociaciones agrícolas de todo el país, y presidida por el director de Agricultura, marqués del Campo.

La asamblea aprobó 34 conclusiones tendientes al progreso y desarrollo de la agricultura. Pronunciaron interesantes discursos la vizcondesa de Alonso, el señor Martínez Arestizábal y el marqués de Fontera.

El Ministro de Fomento, señor Cambó, ofreció un banquete a los delegados, en el cual hizo uso de la palabra. Elogió los acuerdos adoptados por la asamblea y expuso la intensa labor que desarrolla el Ministerio para favorecer a la agricultura.

Reunión del Consejo de Ministros.—Hoy se reunió el Consejo de Ministros con el objeto de tratar de la situación política y de diversos asuntos de orden general.

En la reunión se consideró que eran infundados los rumores que habían circulado sobre próximos acontecimientos políticos y que el asunto de los astilleros se había solucionado satisfactoriamente. El Ministro de Relaciones Exteriores señor Dato informó sobre las exportaciones de vinos a Francia. El controlador alimentos señor Ventosa, hizo una larg narración de las gestiones hechas con los propietarios de la flota sobre la requisición de los buques. Expresó su confianza en que se encontraría una rápida fórmula de arreglo.

La actitud del partido ciervista.—Los diarios anuncian que dentro depoco los elementos ciervistas entrarán al partido conservador.

Reunión de los propietarios de barcos.—Hoy se reunieron los propietarios de barcos y el controlador de alimentos señor Ventosa con el objeto de estudiar las causas de los defectos en los transportes marítimos, como consecuencia de la guerra.

Los propietarios rechazaron de plano la requisición de la flota y declararon que estaban dispuestos a aceptar cualquier sacrificio con el objeto de servir las necesidades del tráfico nacional. Se nombró una comisión para estudiar una fórmula que solucione el conflicto.

El Congreso de Bellas Artes.—En la Universidad se inauguró hoy, con asistencia del rey Alfonso, el primer Congreso de Bellas Artes.

El Ministro de Instrucción, duque de Alba, elogió la labor del Congreso, que representa el movimiento técnico de las Bellas Artes.

Declaró que el Alcázar de la Alhambra no se hundiría por negligencia del gobierno.

BRASIL

RIO DE JANEIRO, 16.— **Conferencia dictada por el Ministro de Bolivia.**— Los diarios de esta capital reproducen la conferencia dictada por el Ministro de Bolivia en el Instituto de Abogados sobre "Presidencialismo".

El Ministro de Guerra inspecciona el campo de aviación.— El Ministro de Guerra visitó ayer el campo de aviación militar y la fábrica de cartuchos, declarándose satisfecho del pie en que se mantienen ambas reparticiones.

El Ministro de Brasil en la Argentina.— A bordo del dreadnought "Minas Geraes", partió hoy con destino a Buenos Aires nuestro Ministro en la República de Argentina, Doctor Alcibiades Pecanha. Fué despedido a bordo por el Vice-Presidente del Senado, quien le ofreció un almuerzo.

Partida del "Minas Geraes".—El diario "O Paiz" publica un interesante artículo con referencia a la partida del dreadnought "Minas Geraes" con destino a Buenos Aires, llevando a su bordo el Ministro del Brasil en Buenos Aires. Se refiere en especial a la coincidencia, que el mismo buque llevó antes al Canciller Muller a los Estados Unidos.

El Ministro de Bolivia.— Continúa enfermo de algún cuidado el Ministro de Bolivia, señor Carrasco.

Banquete en honor del Ministro de Obras Públicas de Uruguay. — La Asociación Comercial ha ofrecido un gran banquete al Ministro de Obras Públicas de Uruguay, doctor Arechaga.

Irritación popular contra un cura.— Se ha sabido por telegramas recibidos de Campos, que la irritación popular contra el cura Aquiles Mello, aumenta por momentos, habiéndose producido un choque entre el pueblo amotinado y la policía, resultando dos soldados muertos. Se han mandado 60 soldados de refuerzo.—(Agencia Americana).

RIO DE JANEIRO, 16.—**Recepción en la Legación de Paraguay.**—El Encargado de Negocios del Paraguay dió ayer una recepción en la Legación con ocasión del aniversario de la independencia de Paraguay. Concurrieron a esta fiesta el Ministro de Chile en ésta, señor Irarrázaval, los Ministros de Argentina, Bolivia, Perú y Uruguay, el Embajador de los Estados Unidos, varios otros diplomáticos y personajes del mundo oficial y social. Los diarios publican elogiosos artículos para el Paraguay en el día de la fiesta de su independencia.

Fiesta para "el día de la prensa".—En la fiesta celebrada en la quinta Boa, dedicado en honor de la prensa del país, asistió el Presidente de la República, los Ministros de Estado, la misión comercial inglesa y los delegados de la misión uruguaya. Asistieron a la fiesta en total 50,000 personas, según cálculos de los diarios.

Inauguración de la Exposición de Ganado.—La inauguración de la Exposición de Ganado constituyó un gran éxito. Se exhibieron 516 Bovinos, 90 Equinos, 5 asinos, 5 Lanijeros, 5 Caprinos, 46 Suinos, 7 Caninos y 399 aves. Fueron distribuidos 108 premios. Durante el día de la inauguración, la exposición fué visitado por 27,000 personas.

Las relaciones entre Uruguay y Brasil.—El Ministro de Relaciones Exteriores, agradeciendo en nombre del Presidente de la República la política de cordialidad del Uruguay, reservando en el Instituto Normal de Señoritas de esa República tres becas gratuitas a señoritas brasileras, que deseen hacer ese curso en Montevideo, autorizó a nuestra representación diplomática en aquella República, para declarar al Gobierno de Paraguay, pue sería muy agradable al Brasil que estudiantes uruguayos aceptasen matrículas gratuitas en el Instituto Electrotécnico de Porto Alegre con beneplático del Presidente del Estado de Río Grande do Sul.

Intercambio de estudiantes entre Brasil, Argentina y Perú.—El Ministro de Relaciones Exteriores, señor Nilo Pecanha, ha recibido una amistosa comunicación oficial de la República Argentina, declarando que el Ministro de Guerra de aquella nación, en atención al reciente acuerdo del Gobierno brasileño, de conceder matrículas gratuitas a estudiantes argentinos y demás estudiantes de otras naciones americanas en las escuelas militares, ha resuelto decretar iguales concesiones para estudiantes brasileños en el Colegio Militar de Buenos Aires. El Canciller recibió también una idéntica comunicación del Ministro del Perú en esta capital, declarando, que su Gobierno concederá en reciprocidad a los estudiantes brasileños matrículas en los institutos peruanos.

Fallecimiento.— Ha fallecido el general señor Antonio Pinheiro Tipinamba.—(Agencia Americana).

ARGENTINA

BUENOS AIRES, 16.— **La deportación del director de "La Tarde" de Mendoza.**— Todos los diarios ponen de relieve el atentado contra el periodismo nacional, cometido por el Gobierno de Mendoza, al deportar al Director y administrador del diario "La Tarde" sin juicio previo y sin más causa que los apasionamientos partidaristas.

Los periódicos hacen notar que se trata de un atropello inicuo contra la libertad de imprenta y contra la seguridad individual, y para mayor escarnio se ha cometido bajo un regimen de garantías constitucionales tan amplio como lo exige el sistema republicano del Gobierno.

Las manifestaciones al teniente Candelaria.— El banquete ofrecido hoy al teniente aviador Candelaria alcanzó grandes proporciones. La nota más simpática de la fiesta, fué la invocación constante del nombre de Chile, pronunciado en medio de aplausos y de vítores.

Ofreció la manifestación en nombre de los compañeros de la Escuela de Aviación, el teniente Zanni, y aludió a las diversas tentativas hechas por los chilenos y los argentinos para cruzar la cordillera por el gran macizo.

Finalmente dijo:

"El vuelo de Zapala a Cunco ha sido debidamente valorizado por la opinión pública, que espera la hora en que quede libre el camino aéreo entre Mendoza y Santiago, cruzando con un moderno avión la cumbre más alta del macizo andino. Esto es lo que hay que hacer para que la idea de Newbery se torne un problema enteramente resuelto".

El presidente del Aero Club Argentino, don Alberto R. Macías, hizo entrega al aviador Candelaria de una medalla conmemorativa. Tuvo recuerdos amables para el pueblo chileno, "que con tan bella expontaneidad comparte siempre nuestros infortunios y nuestras alegrías".

Don Juan Carlos Garay, hizo también uso de la palabra para decir:

"Me siento orgulloso, como argentino, al ofrecer esta fiesta; la hazaña realizada ha sido una renovación por medio del heroismo, del estrechamiento de los lazos que unen a Argentina y Chile. Formulo votos para que se cumpla el ideal de volar por encima de los picos más altos y llegar a Chile".

Cuando el teniente Candelaria se levantó de su asiento para agradecer la demostración, se renovaron los aplausos de la concurrencia. Visiblemente emocionado, hizo referencias sobre la travesía de Los Andes y declaró que en la empresa había tenido un colaborador modesto, el mecánico, quien le había hecho indicaciones muy exactas sobre la travesía. El mecánico del teniente Candelaria le había expresado que todo marcharía muy bien si lograba andar durante tres horas hacia el oeste; "Si a Ud. no le falla el aire, le dijo textualmente el mecánico, el aparato jamás fallará".

Tuvo palabras de elogios para la primera dama chilena que se había acercado a presentarle sus saludos, como asimismo para sus camaradas del Ejército chileno y especialmente de la Escuela de Aviación y del Aero Club de ese país.

BUENOS AIRES, 16.— **Nota de las empresas ferroviarias al gobierno.**—Las empresas ferroviarias del Sur y del Pacífico, han dirigido una nota al Ministro de Obras Públicas, en contestación a la nota dirigida por el gobierno sobre la readmisión de los obreros expulsados durante las recientes huelgas.

Las empresas ferroviarias declaran que reconocen el propósito que anima al gobierno al aconsejar un temperamento conciliatorio, pero que al mismo tiempo insistirán en no admitir al personal cesante por razones de disciplina, aconsejadas por la mayoría del personal que trabaja en la actualidad.

CARLOS DUVAL
CORREDOR DE LA BOLSA DE COMERCIO
BANDERA 57
Oficina N.º 11, interior edificio de la Bolsa
CASILLA 2266 TELÉFONO 1812

¿Quiere Ud. una rica
MANTEQUILLA?
Pida la afamada del Fundo San Diego, Melipilla, en su depósito
ALMACEN ZANOLLI
Agustinas esq. Amunátegui.
Sucursal Dieciocho núm. 299.
Teléfono Ing. 340
3558-18-e

Dr. GIANELLI
Estudios en Europa
Especialidad en sífilis, piel, vías urinarias.
21 DE MAYO 562
Consultas: 1 a 6

BOLIVIA

LA PAZ, 16.—**La negociación del fundo Tamasiri.**—Los diarios anuncian que pronto se realizará la negociación del fundo "Temasiri", situado cerca de la frontera con Chile.

El viaje del Ministro de Chile a Santiago.—Se anuncia que el Ministro de Chile en esta capital señor Eastman Cox prepara su próximo viaje a Santiago.

Director general de aduanas interino.—Ha sido nombrado director general de aduanas en el carácter de interino, don Alfredo Delcarpio, actual administrador de la Aduana de La Paz y cónsul y agente aduanero en Arica.

VALPARAISO

Programa en acción. — El alcalde y los servicios rebeldes. — En nuestra edición del Lunes 6 del presente, publicamos un interesante reportaje que nos concedió el primer alcalde, don Alfredo Sanhueza, quien, entre otras declaraciones, nos manifestó que sería inflexible para con los servicios locales rebeldes a la autoridad y a la conveniencia pública.

Consecuente con estos propósitos, como se sabe, el señor alcalde, al hacerse cargo de su puesto, dirigió enérgicas notas, entre otras a los gerentes de la Empresa de Tranvías y Alumbrado Eléctricos, por las cuales los llamaba al cumplimiento estricto de sus compromisos.

Con motivo de haberse incendiado un tranvía, a causa de lo viejo de su material, el señor Sanhueza ha designado una comisión para que revise el estado del material rodante de la Empresa e informe a la Alcaldía detalladamente, acerca de su cometido, a fin de tomar las providencias del caso.

Se desecharán del servicio todos aquellos tranvías que no estén en las condiciones de seguridad para el público, sin perjuicio de la multa que debe aplicarse por cada carro que falte a la circulación, según el contrato.

La Empresa no puede alegar actualmente dificultades para completar su equipo, pues de fábricas norteamericanas se le han ofrecido todas las facilidades necesarias.

La opinión unánime aplaude la actitud enérgica del señor alcalde.

Como lo hemos anunciado, esta tarde se efectuará en la Intendencia una reunión en la cual los gerentes de la Empresa de Tranvías expondrán a nuestras autoridades cuáles son los motivos de la deficiencia en los servicios de tranvías y alumbrado.

Funerales. — Ayer se efectuaron los funerales del señor Francisco Concina, quien, durante varios años, colaboró en "La Unión" como dibujante y caricaturista.

Era muy estimado por cuantos lo conocían. Su fallecimiento ha sido muy sentido.

Manifestación. — El señor Leonidas Valenzuela fué festejado con un banquete en el restaurant Lucien, con motivo de su ascenso a gerente de la compañía de seguros La América.

La manifestación fué ofrecida por el señor Alberto Navarro Cruz, a quien contestó el señor Valenzuela.

Fueron asistentes los señores: Leonidas Valenzuela, Alberto Navarro Cruz, Horacio Riofrío H., Emilio R. Neves, Julio Mercet, Emilio Morales, Abraham Bañados V., Juan Canessa, Oscar Frugone, Horacio Davenport, Carlos Castillo, Leopoldo Rojas, Arturo Bordalí H., A. Rodríguez M., Francisco A. Miranda, Samuel Piña, Carlos Piña, Guillermo Vaccaro, Tristán Espinoza, Emilio Morales, Oscar Ceballos y Armando Hernández.

Federación de Estudiantes. — El siguiente es el directorio de la Federación de Estudiantes, designado en la última reunión general:

Presidente, don Alejandro Finsly Prieto.
Vicepresidente, don Luis Macchiavello M.
Secretario, don Ignacio Lorca G.
Prosecretario, don Moisés Cáceres.
Tesorero, don Bruno Lainati.

Cumpleaños de Alfonso XIII.—Hoy se llevará a cabo una velada en el Centro Español, con motivo del cumpleaños del Rey Alfonso XIII.

Esta velada se ha dedicado al prestigioso miembro de la colectividad española, don Justo Ugarte.

Movimiento marítimo. — Ayer entraron:

El transporte inglés Orbita de alta mar, fondeó a las 10 A. M., consignado al señor cónsul inglés.

El vapor chileno Lircay de Iquique, en lastre y consignado a los señores Artigas, Riofrío y Cía.

El vapor chileno R. Orchard, de Antofagasta, en lastre y consignado a los señores Court Hnos.

El vapor chileno Mapocho, de Lota, con surtido y consignado a la Compañía Sudamericana de Vapores.

Salió ayer:

El vapor Imperial para Lota, directo y despachado por la Compañía Sud Americana de Vapores.

Hoy Viernes 17 salen:

El vapor Caupolicán para Iquique e intermedios y despachado por los señores Wiegand y Cía.

El vapor Iris para Huasco e intermedios, y despachado por el señor Manuel Ibáñez G.

La goleta Sofía para Chañaral e intermedios, y despachada por los señores A. Olavarría y Cía.

El Sábado 18 salen:

El vapor Guatemala para Panamá y Colón, a las 3 P. M., y despachado por la Compañía Inglesa de Vapores.

El vapor Mapocho para Eten e intermedios, a las 4 P. M., y despachado por la Compañía Sud Americana de Vapores.

El vapor R. Orchard para Huasco y Antofagasta, y despachado por los señores Court Hnos.

El Lunes 20 sale:

El vapor Elena para Chañaral e intermedios y despachado por los señores Geo C. Kenrick y Cía.

El Miércoles 22 salen:

El vapor Imperial para Colón, en viaje rápido, a las 4 P. M., y despachado por la Compañía Sud Americana de Vapores.

El vapor Quito, para Iquique e intermedios, a las 3 P. M., y despachado por los señores Etchegaray, Onfray y Cía.

La goleta Teresina, para Coquimbo, directa y despachada por el señor Carlos Barroilhet.

El Miércoles 5 de Junio sale:

El vapor Palena para Colón, en viaje rápido a las 4 P. M., y despachado por la Compañía Sud Americana de Vapores.

Dr. C. VALENCIA C.
DENTISTA
Santo Domingo, 1280.— Ayudante rPotésis Escuela Dental.—Puntualidad y eficiencia.

El gran REMEDIO UNIVERSAL
Nitro Ozona Lowe-Weissilog, el único comprobado por medio de la radiografía que cura la tuberculosis (tisis). Pruebas a la vista. Afamado desde 1887. Cura radicalmente: cáncer, gangrena, sífilis enfermedades hígado, riñones, del estómago, pulmonía, bronquitis, faringitis, asma, hipertrofia, diabetes, albuminuria, reumatismo, hidropesía, obesidad, raquitismo, epilepsia, apoplegía, anemia, catarro intestinal, disentería, apendicitis, peritonitis, almorranas, fístulas, furunculosis, heridas, úlceras, tumores, contusiones, quemaduras, picaduras, venenosas, enfermedades piel, sangre, enfermedades secretas. Prodigioso en aneurisma, en enfermedades del corazón, cerebro, vista, espina dorsal, etc. Viruela, peste negra, hemorrágica, peste bubónica, tifus, pestes y fiebres en general, son vencidas a las pocas horas con repetidos lavados intestinales y tomas. Igual tratamiento para demás enfermedades. Catecismo Nitro-Ozona, consúltelo todo enfermo, sea cual fuere el mal, encontrará el medio seguro de sanar radicalmente. Remítolo gratis quien lo pida.
LUIS LOWE,
Casilla 832.—Claras 149.—Santiago. — Droguería Daube y Boticas principales

SI USTED AVISA
Le agradará saber que su aviso es leído en todo Chile.
"La Nación"
no es solamente un diario de Santiago sino tambien de provincias.

ALFALFA DE PROVENCE
Legítima, muy purificada y con análisis de primer orden de la Oficina de Patología Vegetal, lista para entrega, ofrecen:
MONTVAL & Co., AGUSTINAS 1041-49 - SANTIAGO
Ofrecemos también Alfalfa de Huasco.
3459-17-e

Cine Concierto ALHAMBRA: HOY Viernes Sinfónico de Moda

Programa musical extraordinario ejecutado por una orquesta de diez profesores, dirigida por el maestro Torrens.

Especial, a las 6.15. – Exito PATHE:

LA CONDESA DE SOMMERIVE

Película artística de gran lujo y presentación escénica con regios interiores y bellos paisajes tomados en Fontainebleau. Interpretada por los más notables elementos de la Comedia Francesa, como Mlle. Soria, Mrs. Mayer y Teiller. Espléndidas toiletts, creaciones última moda de Paquin.

Noche, a las 9.20. – Estreno FOX por William Farnum:

LOS BUSCADORES DE ORO

Una novela en que el amor y la aventura combinados con un tino admirable y una delicadeza asombrosa, ha sido aprovechada por FOX para producir esta extraordinaria película. Escenas enteramente nuevas para nosotros y tomadas en Alaska durante una terrible tempestad de nieve, forman contraste con el desarrollo de otras admirables impresionadas en New York, en los lugares de diversión de los reyes del dollar.

No olvidar que mañana se estrena la primera jornada de la soberbia película CÆSAR FILM, de Roma:

LOS MISTERIOS DE PARIS

El trabajo más valioso y difícil que haya abordado el Cinematógrafo, que repetirá el éxito triunfal de "Los Miserables". En la interpretación intervienen las rutilantes estrellas cinematográficas ENNA SAREDO, LEA GIUNCHI, OLGA BENETTI, y el hombre más elegante de Europa GUSTAVO SERENA. De la novela en extremo cruda de Eugenio Sue, se ha hecho una película para famlias que pueda ser vista, no solamente sin peligro, sino con provecho, por la más recatada doncella. Esta es la única film europea en la cual se han invertido más de un millón de francos.

:: SETIEMBRE ::
HOY - A las 6 y 9.15
BRASIL
HOY - a las 6.15 y 9.15

El Obstáculo

Según la obra del célebre escritor norteamericano REX BEACH. La escena es en California en la época de la fiebre del oro y de las trajedias.

MADRES, EDUCAD a VUESTRAS HIJAS :: En el SETIEMBRE Domingo, noche y en el BRASIL Domingo, tarde.

PRESUPUESTOS APROBADOS!!

Para contrarrestar el frío, hay que visitar la casa particular A. Prat 56, donde pueden adquirir las pieles que necesiten al precio más bajo de plaza.

¿RAZON?

Porque no tiene gastos de local y porque quiere darse a conocer al público consumidor.

Recibe hechuras y transformaciones.

No olvidar:

A. PRAT 56 (casa particular)

3570-19-e

TODO POR LA PATRIA

Drama nacional de F. RETANA. Se estrenará el MARTES 21, a las 9.20 en los TEATROS

UNION CENTRAL y ALHAMBRA

TEATROS

Teatro Santiago.— Pocas obras del repertorio moderno han alcanzado entre nosotros la entusiasta acogida que se dispensa a la opereta del maestro León Bard, "La duquesa del Bal Tabarin", el mayor éxito interpretativo de la compañía Vitale.

El conjunto español que encabeza la Arce, también lleva ganados muchos aplausos con ella, y la interpretación que le da puede calificarse de correcta, ya que a ella no sólo concurren los elementos principales del cuadro artístico, sino que también las hermosas decoraciones y elegante mise en scene.

Para esta noche se anuncia por primera vez durante la temporada otra producción del aplaudido autor de "Casta Susana": "La mujer moderna", del maestro Juan Gilbert, obra de gracioso libreto y de agradable partitura, que ha merecido favorable acogida entre nosotros, en ocasión de representarla otras compañías. Se nos advierte que este conjunto la presenta con propiedad.

Teatro Comedia. — Para hoy la troupe de variedades que trabaja en este teatro, anuncia cambio de programa. Los números que han gustado son el de los ciclistas Leo y Richards y el de la bailarina Miss Ameta, que ejecuta la danza de los espejos, nueva entre nosotros.

Esta compañía muy probablemente actuará hasta el Domingo solamente; compromisos anteriormente aceptados la obligan a ir al sur.

El Domingo dará tres funciones: una matinée a las 3 P. M.; una vermouth a las 6 1|4 y una última en la noche a las 9.30 P. M.

Teatro Novedades.— Hoy se estrena en este teatro la compañía de zarzuela y variedades Pepita Sirvent, que dirige el popular y aplaudido primer actor Rogel Retes.

La obra elegida para el debut es la aplaudida zarzuela en dos actos "Sensitiva" y un acto de concierto, en el que se presenta Pepita Sirvent y el dueto cómico Los Ribos.

Teatro Apolo.—Con buena concurrencia dió su beneficio el joven actor Juan Pérez. La obra elegida fué "Juan José", el drama de Dicenta. El beneficiado estuvo correcto y bien secundado por los demás artistas de la compañía Mantejano.

Hoy va "Marina", para la que la empresa ha contratado un numeroso coro.

Los precios son populares.

Conciertos

Concierto García Guerrero.— Recordamos que hoy, como ya anteriormente lo hemos indicado, se realizará en el Unión Central el primero de los dos conciertos anunciados por el distinguido virtuoso y ejecutante Alberto García Guerrero.

Concierto María Carreras.— Mañana Sábado tendrá lugar en el Municipal el último concierto de María Carreras.

Variedades

Niza Concert.—Dos funciones anuncian para hoy los programas de esta sala, con el concurso de todos sus elementos y con participación de las nuevas artistas recién llegadas de Buenos Aires.

Cinematógrafos

Cine Alhambra.—Para hoy anuncia esta sala su Viernes Sinfónico de Moda, como de costumbre con programa musical extraordinario a cargo de la orquesta de diez profesores del maestro Torrens.

En la especial, a las 6.15 se exhibe el último éxito de Pathe titulado "La Condesa de Sommerive", película artística de lujo en la presentación, tomada en los parques de Fontainebleau. Argumento de Teodoro Barriere, el dramaturgo francés; interpretación a cargo de los artistas de la Comedia Francesa.

En la nocturna, a las 9.20 Fox presenta el estreno de "Los buscadores de oro", creación del actor William Farnum.

El argumento de esta film es una novela de amor y de aventuras cuyas escenas se desarrollan tan pronto en las nevadas y terribles regiones de Alaska como en los grandes centros de diversión de New York.

Teatro Septiembre.— Hoy, tarde y noche "El Obstáculo" según la obra del escritor norte-americano Rex Beach. La escena se desarrolla en California en la época del oro y las tragedias. "Madres, educad a vuestras hijas" el hermoso tema sentimental que tanto éxito ha tenido, se repetirá el Domingo noche.

Teatro Brasil.—Hoy en vermouth y nocturna se estrenará la hermosa película "El obstáculo", que es una adaptación de la más popular de las novelas de Rex Beach, el autor más famoso de Estados Unidos.

El argumento nos cuenta una de esas apasionantes aventuras entre los buscadores de oro en California en la época ya lejana en que hasta chilenos fueron seducidos por las fantásticas riquezas y llevados a esa tierra tan rica como inhospitalaria. Los precios son los corrientes. La platea vale un peso.

—Mañana en especial y nocturna se estrenará "La niña del bosque", creación de Violeta Mersereau.

El Domingo en matinée se exhibirá la segunda función de "La doncella de Orleans" con orquesta.

"La Semana Cinematográfica".—Hoy sale a luz el número 2 de esta interesante revista, dirigida por la señora Lucila Azagra y que tanta aceptación ha tenido en el público. Trae fotografías de página de Zena Keefe y de Ruth Rolland y otras menores de Theda Bara y Helena Holmes, con escenas de Thais y de Vergüenza.

Además de los programas de los principales biógrafos para toda una semana, y de una sección de crítica cinematográfica, este número trae material anedóctico sobre artistas, un reportaje a Mary Garden, dos informaciones sobre la firma Max Glucksmann y José Trader y Co., un artículo de fondo sobre los gustos del público y otras novedades.

Este número viene muy mejorado, comparado con el anterior, que, como se sabe, era muy bueno.

Teatro Electra.—Hoy día de moda, tarde y noche estreno Selznick, la editora de "Problema de Mujer", "Lucrecia Borgia" y otras películas, presenta hoy "El maestro silencioso", drama intenso y hermoso, protagonista Roberto Warwick.

Mañana, estreno Universal, "El lobo y su compañera".

Garden Theatre.—En las funciones especial y nocturna de hoy será estrenada una película de arte, el drama pasional editado por la misma casa que las películas "El presagio" y "La mentira". Se titula "Ilusión...". El rol de protagonista lo desempeña la actriz italiana Lyda Vergani.

Mañana, en la especial, el éxito de Pathé, "La zona de la muerte".

En la nocturna, estreno Fox, "Los buscadores de oro", drama de amor y aventuras, creación del actor William Farnum.

Teatro Alameda.—Tanto en la especial de hoy como en la noche, estrenará este teatro la obra de alcance moral y de aventuras "El lobo y su compañera".

Mañana, Roberto Warwick en "El maestro silencioso, cuya tesis es: "no juzgar sin conocer las causas".

American Cinema. — Como está anunciado para hoy en la noche, pasará este cinema el drama "Dos hombres y una mujer".

Mañana, día Pathé, la tragedia "La zona de la muerte".

Teatro Delicias.—Sigue siendo muy concurrido este teatro.

Para hoy se anuncia en la especial "La traviesa Marujita", por Marujita Rayo de Sol, y en la noche, reprise "Madres, educad a vuestras hijas".

Mañana, estreno de un drama policial.

Teatro Atenas.—Hoy no dará función este teatro.

Mañana, estreno de las series finales de "Las siete perlas", creación de la Mollie King y Clayton Hale.

THAIS

La famosa obra de

ANATOLE FRANCE

que ha sido suntuosamente adaptada al cinema por la gran manufactura

Goldwyn

e interpretada por la célebre cantante de ópera y actriz clásica:

MARY GARDEN

será presentada próximamente en los principales cinemas de Chile por sus concesionarios:

José Traver y Cía.

THE CO-OPERATIVE FILM CO. OF N. Y.

19-E

Consejo de los Ferrocarriles

DEL ESTADO

La sesión de ayer

Se reunió ayer tarde el Consejo Administrativo de los Ferrocarriles del Estado, con la asistencia de casi todos sus miembros y se ocupó entre otros asuntos, de la contratación del empréstito por veinte millones de pesos oro chileno, que se autorizó por ley para mejorar los servicios de la Empresa y del transporte de las locomotoras que se construyen en Norte América y que se traerán al país conjuntamente con otros materiales ferroviarios.

Se acordó continuar la construcción de la Maestranza Modelo de San Bernardo.

Se resolvieron lsa propuestas públicas presentadas para proveer de materiales a las secciones Norte y Sur del Ferrocarril Longitudinal y las solicitudes de los señores Juan Barrera, Holmers, Compañía Transportes Unidos, Juan R. Díaz, Luis Alvear y Ricardo Soro S.

El Consejo nombró jefe de la Sección Adquisiciones del Departamento del Material, al señor Juan Schneider y aceptó la renuncia del jefe del mismo Departamento, señor Waldemar Schtulz, quedando para una sesión próxima el nombramiento de la persona que deberá ocupar ese puesto.

Además, el Consejo estudió varios asuntos de carácter interno.

AVISOS DE CRONICA

TEATRO SANTIAGO

Empresa Teatral del Pacífico
Compañía Española de Operetas
AIDA ARCE
HOY VIERNES 17 de Mayo, HOY
A las 9.15 en punto

ESTRENO de la hermosa opereta en 3 actos, música del maestro **Gilbert**

LA MUJER MODERNA

interpretada por AIDA ARCE.

Grandiosa mise en scene.— Espléndido decorado.

Precios, los de costumbre. Véase programas.

TEATRO DE LA COMEDIA

HOY VIERNES 17 DE MAYO

Sigue el éxito de la Compañía de Variedades.

RAG-TIME REVUE

en Vermouth y Noche.

VARIADO PROGRAMA

3484-17-e

TEATRO NOVEDADES

Compañía Zarzuela y Variedades

PEPITA SIRVENT

Primer actor y director:

ROGEL RETES

HOY VIERNES 17, DEBUT

La zarzuela en dos actos

SENSITIVA

y gran acto de Variedades por LOS RIBOS y PEPITA SIRVENT.

RESTAURANT NIZA CONCERT

HUERFANOS 830

Compañía de Variedades, Bailes y Atracciones, Cultura y Moralidad

HOY VIERNES 17 DE MAYO
Sección Vermouth a las 6.15 P. M.
—Gran acto de concierto con el concurso de **LA ESTRELLITA**, artista hispano-criolla, contratada en Buenos Aires.

NOCHE a las 9.30 P. M.— Certamen de canciones, romanzas y tonadillas por LA PRINCESITA, GIORGINA RUBI, BLANCA VALENCIA y RENEE DOMERI.

Sábado: LA BELLA MORA en su nuevo repertorio.

ESPECTACULOS MAX GLUCKSMANN

Unión Central.—Noche: Las luchas del Far West.

Electra. — Especial y noche: El maestro silencioso.

Iris.— Noche: Problema de mujer.

Gran Circo.—Una aventura de Mary.

Carmen.—El millón de María.

Delicias. — Especial: La traviesa Mariquita.

TEATRO ALAMEDA

ESPECIAL HOY NOCHE

"EL LOBO Y SU COMPAÑERA"

interpretado por la hermosa

LUISA LOVELY

principal protagonista de "Sirenas del Mar".

Tema: Un hombre tan fiero y salvaje como un lobo, ha sido convertido por una débil, pero bella joven, en un sumiso amante y compañero.

GALVARINO PONCE
DENTISTA
Cirugía y enfermedades de la boca, Bandera 537. Teléfono 776.

Alfredo Fanta DENTISTA
Bandera 537
Consultas: 8 a 1

J. Denis Lay Dentista
AHUMADA 68

INSTITUTO PARTICULAR DE BAILE

Mañana Sábado a las 9.30 P. M. inauguración de los Sábados de moda con un gran baile social y acto de concierto, espléndido buffet, lujoso salón. No se necesita invitación especial.

Matrícula abierta para el tercer curso rápido.

ALAMEDA 827

3676-18-e

Casa Importadora

muy bien acreditada en Buenos Aires y toda la Argentina, desea tener la

REPRESENTACION EXCLUSIVA

de una competente Fábrica chilena de

Conservas de Legumbres, Frutas y Mariscos

Para datos y tratar, dirigirse a:
CASILLA 3489. - SANTIAGO

5677-17-e

EL MINISTRO DE SUIZA EN CHILE

En el Ministerio de Relaciones Exteriores se ha recibido un telegrama de nuestro Ministro en la Argentina, señor don Emiliano Figueroa, en el que comunica que en la combinación transandina que sale de Buenos Aires, el día 19, del presente, se dirigirá a esta capital el Ministro de Suiza ante nuestro Gobierno, señor don Arturo Pury.

La minería en Coquimbo

Paralización de los establecimientos de fundición y demás trabajos mineros.—Celebración de un comicio público en Ovalle.—Telegrama recibido en el Ministerio del Interior

Con motivo de la paralización de los trabajos en los principales centros mineros a causa de la falta de coke para el funcionamiento de los establecimientos de fundición, se ha dejado sentir en la provincia de Coquimbo un acentuado malestar.

Estas circunstancias, para una provincia esencialmente minera, como lo es ésa, han traído el pronunciamiento de una desfavorable situación, que afecta grandemente los intereses generales y que se hace más sensible con la cesantía de numerosísimos obreros.

Debido a estas circunstancias, el pueblo de Ovalle ha celebrado un gran comicio público a fin de arribar a algunas conclusiones tendientes a remediar, en parte, esta grave situación.

En dicho comicio se tomaron diversos acuerdos conceptuados en el telegrama que damos a continuación y que se recibió ayer en la Moneda:

''Ministro Interior —Moneda.— El pueblo de Ovalle, reunido en comicio público, me ha hecho entrega de las conclusiones a que arribaron, para que las remita al Supremo Gobierno. Las conclusiones son las siguientes:

''Excelentísimo señor: El pueblo de Ovalle, teniendo presente que por la falta de coke, ha tenido que paralizar sus faenas La Central Chili Coper Co., quedando por esta causa paralizadas también todas las faenas mineras, dejando sin trabajo a 2,000 obreros de este departamento, y como a 8,000 en la provincia, se han reunido hoy en comicio público y tomó los siguientes acuerdos tendientes a solucionar la situación creada.

Solicitan del Supremo Gobierno:

1.o Que dé las facilidades necesarias a la Central Chili Coper Co., para que adquiera el coke suficiente, a fin de que continúe sus operaciones;

2.o Que, para el caso que no sea posible dotar del carbón coke necesario al establecimiento expresado, establezca la compra de minerales por cuenta del Fisco mientras se normaliza la situación de lo contrario ponga en práctica la ejecución de obras públicas, como el embalse del río Angostura, cuyo estudio se encuentra pendiente en la Dirección de Obras Públicas; Ferrocarril a Punitaqui y caminos del departamento;

3.o Conceder un auxilio extraordinario para costear el alimento necesario a los trabajadores cesantes del departamento;

4.o Elevar estas conclusiones al conocimiento del Excelentísimo señor Presidente de la República y de la representacion parlamentaria de las provincias de Coquimbo y Atacama, manifestándoles que la situación de la gente trabajadora es angustiosa y que las medidas que se solicitan son impostergables.''— **Campusano, Gobernador.''**

SOCIEDAD MEDICA

Esta noche, a las 9, celebrará sesión ordinaria de conferencias esta corporación en su local, Merced 565.

La tabla es la siguiente:

Dr. Vargas Salcedo.— Un caso clínico de abscesos metastásicos recidivantes.

Drs. Fontecilla y Charlin.—Tumor del cerebro.

Dr. Roberto Jaramillo.—Parapsoriasis. — Molluscum contagiosum.

Dr. Prunes.— Sífilis terciaria, hereditaria, tardía.

Dr. Borquez Silva.— Esclerosis hepato-cardíaca.

Dr. Greene.— Dos casos de hematocele tubario y apendicitis concomitante. Presentación de enfermos.

ACCIDENTE AUTOMOVILISTICO

Anoche, a las 10 1|4 P. M., el automóvil número 476, de propiedad de don Roberto Marín Hermann, chocó en la Avenida Vicuña Mackenna, entre Porvenir y Avenida Matta, con una barrera de rieles que ha colocado la empresa pavimentadora municipal en ese sitio, sin poner ningún farol rojo que indique su presencia.

Gracias a una maniobra rápida, el conductor logró desviar el auto hacia uno de los rieles que sostenían la barra e impedir así que ésta chocara con el parabrisas, evitando un accidente que pudo haber tenido desgraciadas consecuencias.

Acompañaban al señor Marín el doctor don Luis Vargas Salcedo y los señores Manuel Barahona Vargas y Julio Kaulen.

Los guardianes de la 2.a Comisaría, Abel Villalobos y Pedro López, números 631 y 504, respectivamente, presenciaron el hecho y dejaron constancia de que no había ningún farol de alarma para indicar el peligro. Agregan, además, como circunstancia agravante, que antenoche, más o menos a la misma hora, había chocado con esa misma barrera otro automóvil, que se destrozó completamente.

Presenciaron este hecho los señores Guillermo Rawlings, empleado del Banco Anglo Sud Americano; don Manuel Fernández, domiciliado en Pedro de Oña número 107; don Sadí Mascagñano, domiciliado en Avenida Matta número 6; don Donatto Lazzerine, domiciliado en Avenida Matta número 2; y un numeroso público, que decía haber presenciado también la noche antes un accidente igual, a causa de la increíble falta de cuidado de la Municipalidad, que es la que efectúa esos trabajos de pavimentación.

MUNICIPALIDAD DE SANTIAGO

Presupuestos para 1918

El Ministerio del Interior ha dado su aprobación al presupuesto de entradas y gastos para el presente año, ascendente a la suma de 8 millones 470,508 pesos.

FUNCION DE BENEFICIO

El 22 del presente se efectuará en el Teatro Setiembre una función de beneficio a favor de la 8.a Compañía de Bomberos.

Para esta función se ha confeccionado un interesante programa.

IMPUESTO SOBRE HABERES

El Ministerio de Hacienda ha nombrado al señor Juan Domingo Dávila Osse, para que desempeñe el puesto de Oficial Estadístico encargado de la recopilación de datos e informaciones, para la revisión de las tasaciones de impuesto sobre haberes.

CUERPO DE BOMBEROS

Simulacro de incendio

El próximo Domingo, a las 9 y media A. M., se reunirán en la Plaza Brasil, la Comandancia del Cuerpo de Bomberos y las Compañías 9.a, 11.a, y 12.a, con el fin de acordar el sitio en que debe efectuarse próximamente un simulacro de incendio.

El Champaña

De la Chacra Subercaseaux

es tan fino y elegante como el mejor que se importa.

AGUSTINAS 1177

LAMPARAS DE MESA
DE VELADOR
DE ESCRITORIO, etc.
Llegó nuevo surtido
RAAB, BELLET y Cía.
ESTADO 235

PRO-ESTABILIZACION DEL CAMBIO INTERNACIONAL

EL PROYECTO DEL MINISTRO DE HACIENDA

SU DISCUSION EN LA CAMARA DE DIPUTADOS

INFORME DE LA COMISION DE HACIENDA DE ESTA CAMARA

Aprobado por el Senado, ayer comenzó en la Cámara de Diputados la discusión del proyecto pro-estabilización del cambio internacional, que patrocina el Ministro de Hacienda, señor don Luis Claro Solar, y que el público conoce.

La Comisión de Hacienda de la Cámara ha conocido de este proyecto y ayer mismo emitió su informe, el cual publicamos en seguida:

La modificación, según el texto del proyecto y las explicaciones dadas verbalmente por el señor Ministro de Hacienda, consisten en lo siguiente:

1. En autorizar a los particulares para efectuar depósitos en la oficina de emisión, en oro para retirar billetes, siempre que el cambio sobre Londres esté sobre 15 1|2 d. en conformidad en cuanto al monto de la garantía al reglamento de la ley 2654. Este significa que podrán retirar billetes con 16 1|2 d. oro por peso, estando el cambio sobre 15 y bajo 16 d. y con 17 1|2 d. oro cuando esté sobre 16 d. En uno y otro caso no hay entero el saldo hasta los 18 d. oro, valor de nuestra moneda, de manera que el Estado responde por la diferencia, lo que ocurre igualmente respecto de los Bancos, cuya garantida máxima sólo llega a 17 y 1|2 d.

2. En autorizar a los Bancos nacionales para efectuar los depósitos para retirar billetes, en conformidad a la ley 2654 "o sea hasta por el monto de su capital pagado" en alguno de los Bancos de primera clase que designe el Presidente de la República, a la orden de la respectiva Legación de Chile en Londres o en Estados Unidos.

3. Los depósitos se harán en oro en barras o sellado, según la equivalencia en fino con relación a la moneda nacional de oro que determinará el Presidente de la República. Según las explicaciones del señor Ministro, este inciso se refiere a los depósitos efectuados en el país por los particulares.

4. Mantiene el certificado a favor del depositante, pero en vez de hacerlo nominativo, podrá también hacerse al portador, y deberá expresarse la cantidad depositada y el tipo de cambio en letras sobre Londres a noventa días vista o sobre Nueva York a tres días vista a que se haya verificado el depósito. No significa esta disposición, como pudiera creerse, que se admitan letras como depósitos sino simplemente una constancia del cambio comercial existente en la fecha en que se realizó la operación."

A juicio de la Comisión, este proyecto varía en forma inapreciable el régime creado por la ley 2654, y no producirá otro resultado que el que actualmente se palpa.

El depósito en oro por los particulares existe actualmente, lo que sí que hecho por intermedio de algún Banco. No podrá extenderse por la imposibilidad de obtener oro, o suponiendo que esto fuera posible por su elevado valor, que hace que sea mejor negocio para quien pudiera obtenerlo, venderlo en plaza con el beneficio del considerable recargo que tiene. Esta disposición es en todo caso favorable, pues, le evita a los particulares que hayan efectuado depósito por intermedio de los Bancos tener que abonar a éstos alguna comisión.

La otra variación que consiste en no exigir a los Bancos nacionales el entero en oro efectivo de la garantía en la Tesorería Fiscal de Londres, es una facilidad, en muchos casos peligrosa, que por lo demás no aumenta el poder emisor de los Bancos. Este peligro puede cortarlo el Gobierno al autorizar el depósito en Bancos de reconocida solvencia y con moneda no sujeta a variaciones.

Las otras disposiciones son de detalle y de escasa importancia práctica, en relación con el propósito que se ha atribuído al proyecto de limitar el alza del cambio internacional.

No conduce tampoco a la estabilización del cambio a un tipo dado, y tiene el inconveniente tantas veces anotado de la ley 2654 de que garantiza al billete solamente para el que lo retiró de la oficina de emisión, pero no para su actual tenedor.

En el seno de la Comisión se propuso estabilizar el cambio con relación a la moneda americana, a razón de $ 2.74 billete de curso legal por dólars, realizando con esa base el sistema del Cold Exchange Standard.

La Caja emitiría billetes para adquirir letras que se le ofrezcan sobre Nueva York, a razón de dos pesos 74 centavos ($ 2.74) por cada dólar en letras en poder y de propiedad de la Caja, para responder del billete emitido.

El señor Ministro aceptó esta idea, pero como adición a las anteriores del proyecto, como complemento de éste.

La Comisión por su parte aceptó este temperamento, en vista de que el señor Ministro manifestó que en Junio próximo presentaría un proyecto definitivo relacionado con la moneda, y que el presente sólo tiene el carácter de provisional.

Estimó también conveniente modificar la redacción del inciso primero del artículo 1.o en la siguiente forma:

"Desde la promulgación de esta ley, la oficina de emisión entregará billetes de curso forzoso a toda persona que lo solicite, en cambio del depósito de 17 1|2 d. en oro por peso, que deberá hacer con arreglo a los incisos primero y segundo del artículo 1.o de la ley No. 2654 de 11 de Mayo de 1912.

Como artículo 2.o se consultaría el siguiente:

"Artículo 2.o—La Oficina de Emisión podrá adquirir buenas letras sobre Nueva York, emitiendo billetes para su pago a razón de 2 pesos 74 centavos billete por dólar.

Queda autorizada la misma oficina para enagenar las letras que adquiera a razón de un dólar por cada 2 pesos 71 centavos billete.

En ningún caso podrá enagenar letras por mayor valor de las que haya adquirido previamente.

El señor Prat estima que habría conveniencia en adoptar sólo las disposiciones contenidas en el inciso primero del artículo 1.o y en el artículo 2.o agregado por la Comisión.

Cree que este artículo como adicional del anterior, resulta perjudicial, pues antes de que la Caja adquiera un sólo dólar, los Bancos habrán hecho uso previamente de todo su poder emisor, llenando al país de una emisión sólo garantida para ellos.

Estima que debe suprimirse toda emisión con certificado de depósito a favor del depositante.

El proyecto de ley con las modificaciones propuestas dice así:

Proyecto de ley

"Artículo 1.o—Desde la promulgación de esta ley, la Oficina de Emisión entregará billetes de curso forzoso a toda persona que lo solicite, en cambio del depósito de 17 y medio peniques en oro por peso que deberá hacer con arreglo a los incisos 1.o y 2.o del artículo 1.o de la ley No. 2654, de 11 de Mayo de 1912.

Los Bancos nacionales podrán hacer los depósitos a que se refiere la citada ley a la orden de las legaciones de Chile en Gran Bretaña o Estados Unidos de América, en algunos de los Bancos de primera clase que designe el Presidente de la República.

Los depósitos se efectuarán en oro en barra u oro sellado, según la equivalencia en fino con relación a la moneda nacional de oro que determinará el Presidente de la República.

Los certificados que la Caja de Emisión debe dar por los depósitos podrán ser nominativos, a la orden o al portador y en ellos constará la cantidad depositada y el tipo de cambio en letras sobre Londres y noventa días vista o sobre Nueva York a tres días vista a que se haya verificado el depósito.

Artículo 2.o—La Oficina de Emisión podrá adquirir buenas letras sobre Nueva York emitiendo billetes para su pago, a razón de 2 pesos 74 centavos billete por dólar.

Queda autorizada la misma oficina para enagenar las letras que adquiera, a razón de un dólar por cada 2 pesos 71 centavos billetes.

En ningún caso podrá enagenar letras por mayor valor de las que haya adquirido previamente."

EN LA CANCILLERIA

En la tarde de ayer conferenciaron con el Ministro de Relaciones Exteriores señor Feliú, los Ministros Plenipotenciarios de Inglaterra, señor Francis Stronge; de Alemania, señor von Erckert; del Japón, señor Sichita Tatzuke; del Brasil, señor Cardoso de Oliveira; Nuncio Apostólico, señor Sebastián Nicotra y el Encargado de Negocios de Méjico, señor Manuel García Jurado.

También estuvo en la Cancillería el Ministro de Cuba, señor don Enrique Pérez Cisneros, que pasó a despedirse del señor Feliú.

El señor Pérez Cisneros se dirigirá mañana a Buenos Aires, para seguir al Brasil, ante cuyo Gobierno va a presentar sus credenciales como Ministro Plenipotenciario de su país.

AUTOMOVILISTAS
LLEGARON LOS NEUMÁTICOS
MARCA
"PALMER CORD"
HUTH & Co.
3486-19-c ESTADO 47

GOBERNACION DE LAUTARO

Por decreto del Ministerio del Interior, se ha reelegido por un nuevo período constitucional, al señor Temístocles Sáez Benavente, para que continúe desempeñando la Gobernación de Lautaro.

GOBERNACION DE CASTRO

El señor Belisario Bahamonde, ha sido designado para que se haga cargo interinamente de la Gobernación de Castro.

LA COMBINACION TRANSANDINA

Ayer sigue viaje a Buenos Aires

En la Inspección General de Ferrocarriles se recibió ayer un telegrama en el que se manifiesta que la combinación transandina siguió ayer viaje a Buenos Aires, por no existir peligro.

El mal tiempo continúa siempre en la cordillera.

LICENCIA

Se ha concedido un mes de licencia al Inspector de carga de la Sección despacho para Bolivia, de la Aduana de Arica, señor Juan A. Barriga.

RENUNCIA ACEPTADA

Ha sido aceptada la renuncia que hizo de su puesto el Notario de Pisagua, don Ernesto Zamorano, y se nombró en su reemplazo al señor Eduardo Andreus.

Alhajas!!

La ocasión del día la ofrece nuestra Casa en sus distintas secciones de joyería.

HAY: Relojes oro 14 y 18 ktes. para señoras, desde $ 20. Cadenas idem, por el valor de la chafalonía. Anillos, prendedores y rositas con brillantes y piedras preciosas a precios verdaderamente tentadores.

Lindo surtido en artículos de plaqué y cristalería con plata.

"La Equitativa"
DELICIAS 851 AL 857.
Entre Estado y San Antonio
2818-17-E

Intercambio postal

ENTRE CHILE Y BRASIL

El Ejecutivo promulga ayer la Convención celebrada entre ambos países.—Sus principales disposiciones

Hemos tenido al público al tanto de las gestiones diplomáticas realizadas hasta llevar a término la Convención sobre intercambio directo de encomiendas postales sin declaración de valor entre las Repúblicas de Chile y Brasil.

El Ejecutivo dictó ayer el decreto de promulgación respectivo.

Según este tratado, podrán expedirse encomiendas sin declaración de valor hasta el peso de cinco kilógramos entre ambos países. Queda reservada a las administraciones de las partes contratantes el derecho de determinar ulteriormente, de común acuerdo, las tasas y condiciones aplicables a las encomiendas de un peso superior a cinco kilógramos, así como a las encomiendas de valor declarado o contra reembolso.

El transporte se efectuará por medio de las compañías de navegación que mantienen servicios de vapores entre los dos países.

Por las encomiendas destinadas a la República de Chile y enviadas del Brasil, la Administración de Correos de este país pagará a la chilena un franco por su servicio territorial; por las enviadas de Chile se pagará a la administración brasileña un franco setenta y cinco céntimos.

La Administración de origen cobrará por el transporte marítimo la suma de un franco por encomienda e incumbirá a la misma proveer este servicio.

El franqueo es previo e integral y su monto será fijado en cada caso por la administración de origen de acuerdo con su propia legislación.

En circunstancias extraordinarias que justifiquen la medida, se podrá suspender temporalmente el envío de encomiendas postales de una manera general o parcial, debiendo dar inmediato aviso de ello a la administración interesada y si fuere necesario por telégrafo.

La convención tendrá carácter obligatorio hasta que una de las partes haga saber a la otra con un año de anticipación sus deseos de hacer cesar sus efectos.

LEYES PROMULGADAS

Se han mandado promulgar las leyes de Retiro y Previsión Social de los Ferrocarriles del Estado y la que autoriza a la Empresa ferroviaria del Estado para que los trenes arrastren el carro museo de los servicios agrícolas.

UNIVERSIDAD POPULAR "LASTARRIA"

La clase de anoche.—El señor José Maza trató en su clase de Ciencias Sociales de anoche, los siguientes puntos:

. Orígenes de la soberanía.

II. División de las facultades del soberano y orígenes de los tres poderes.

III. El Derecho Constitucional.

IV. La política.

La clase de Literatura de hoy.—En su clase de Literatura de hoy, hablará el señor Eduardo Moore, de los Padres de la Iglesia.

SECRETARIO DEL BANCO GARANTIZADOR DE VALORES

El Directorio del Banco Garantizador de Valores, en sesión de ayer, por renuncia de don Mario Rengifo, secretario del Banco, nombró a don Jorge Rodríguez Altamirano, actual relator de la Corte de Santiago.

INSTITUTO DE INGENIEROS DE CHILE

Hoy Viernes, a las 6.30 de la tarde, celebrará sesión ordinaria el Directorio de esta corporación. El Instituto, a su vez, celebrará sesión extraordinaria a las 7 P. M. con el objeto de proceder al nombramiento de miembros honorarios y correspondientes.

Para ambas sesiones se recomienda la asistencia.

GASTOS DE TESORERIAS

El Ministerio de Hacienda ha autorizado al Director del Tesoro para que invierta la suma de $ 120,600 en los gastos que demande la formación del inventario de las propiedades fiscales y atienda a algunas necesidades de las tesorerías fiscales de la República.

SOCIEDAD NACIONAL DE AGRICULTURA

Sesión en 13 de Mayo de 1918

Se abrió con asistencia de los señores Ruiz Tagle, presidente; Larraín Prieto, vice-presidente; Correa don Alberto, Larraín G. M., Mena, Risopatrón, Huneeus, Rodríguez, Tagle y Valdivieso.

Leída y aprobada el acta de la sesión anterior, el Consejo dejó constancia de su satisfacción por el acuerdo de la Empresa de los Ferrocarriles de no elevar las tarifas de la Red Central y Sur sino únicamente los de la Red Norte.

En seguida se dió cuenta de una comunicación del señor Cónsul del Uruguay en la que invita a concurrir a la Exposición Agrícola Industrial Sud Americana que se efectuará en Montevideo en el mes de Enero próximo.

Se estimó al respecto que sería interesante para el país concurrir a la referida Exposición, pero que la Sociedad no podría avanzar nada en la respuesta que daría al señor Cónsul mientras no supiera si el Gobierno estaría dispuesto a conceder algunos fondos para ello. Se acordó consultarlo sobre el particular.

En seguida se acordó:

1.o A indicación del señor Mena enviar una nota al señor Ministro de Industria y Obras Públicas para reiterar la solicitud hecha anteriormente por la Sociedad referente a la necesidad de que se inicie cuanto antes la construcción del ferrocarril de Paine a Talagante;

2.o A indicación del señor Larraín Prieto dirigirse a la Honorable Cámara de Diputados para hacerle presente la urgencia del despacho de la ley de warrants, que prestará positivos beneficios a la agricultura, a la industria y al comercio;

3.o A indicación del señor Larraín G. M., pedir a la Inspección de Impuestos Internos el dato referente a la producción de vinos en la cosecha actual; y

4.o Estudiar, a indicación del señor Valdivieso, si podría realizarse conjuntamente con la Exposición de Animales una exhibición de maquinaria agrícola fabricada en el país.

¿Quiere Ud. poseer, por módico precio, una prenda estimable con todas las buenas condiciones de elegancia y duración?

Cómprese uno de nuestros

SOMBREROS
HONGOS INGLESES

de los cuales contamos con el más completo surtido en clases y modelos, recomendando, entre otros, los siguientes:

HONGO de fieltro castor, de color negro inalterable, varios modelos de gran moda, a $ 19.50 y . . $ 15.50

HONGO de fieltro castor de color negro inalterable, liviano, impermeable, cuatro modelos exclusivos, $ 26.50, 24.50 y. . . . . . $ 21.50

EN SOMBREROS calañeses ofrecemos un artículo inglés en negro y en colores de moda a . . . . . $ 19.50

EN la marca "BORSALINO, varios modelos y colores, a $ 29.50 y $ 24.50

Gath & Chaves Ld.

EL CODIGO SANITARIO

LO DESPACHA AYER LA CAMARA DE DIPUTADOS

DISPOSICIONES PRINCIPALES

La Cámara de Diputados despachó ayer el Código Sanitario, ratificando así una necesidad nacional.

El diputado por Ovalle, doctor Ramón Corbalán Melgarejo, declaró que aceptaba las modificaciones introducidas al proyecto por el Senado, en la inteligencia que el Gobierno iniciará en breve una ley encaminada a corregir las deficiencias, que a su juicio, presenta el Código.

El Ministro de lo Interior, señor Arturo Alessandri, estuvo de acuerdo con el doctor Corbalán y prometió satisfacer sus deseos.

Completando informaciones anteriores, publicamos hoy algunas de las partes principales de la ley sanitaria:

La Administración Sanitaria

Habrá bajo la autoridad del Gobierno, una Dirección General de Sanidad y un Consejo Superior de Higiene. Las funciones del Consejo serán meramente consultivas.

El Director General será nombrado por el Presidente de la República, de entre una lista de doce médicos elegidos seis por la Facultad de Medicina y Farmacia de la Universidad de Chile y seis por el Consejo Superior de Higiene, por voto acumulativo.

Estas corporaciones remitirán al Ministerio del Interior sus listas parciales en los quince primeros días de Enero de cada año.

Compondrán el Consejo:

El Director General de Sanidad; el jefe de la Sección Administración Sanitaria del Ministerio del Interior, el jefe del servicio sanitario del Ejército; tres miembros de la Facultad de Medicina y Farmacia de la Universidad de Chile, elegidos por la misma Facultad; y tres médicos, un farmacéutico, un abogado, un ingeniero y un arquitecto, nombrados por el Presidente de la República.

El director, los jefes de las secciones del Instituto de Higiene, el jefe de la Oficina Central de Vacuna, el de la Inspección de Boticas y el de la Oficina Central de Desinfección serán asimismo miembros del Consejo, pero sin voto en la formación de la lista para el nombramiento del Director General.

Los consejeros electivos durarán tres años en sus funciones y podrán ser reelegidos indefinidamente.

Si alguno de ellos dejare de asistir sin causa justificada, a cinco sesiones consecutivas, se le tendrá por dimisionario, previo aviso del Consejo a la autoridad que hubiere hecho la elección.

El ejercicio de la medicina y de las demás ramas del arte de curar

No podrá ejercerse la profesión de médico cirujano, farmacéutico, dentista o matrona, sin título legal.

Se prohibe ejercer conjuntamente las profesiones de médico cirujano y de farmacéutico.

Prohíbese, asimismo, a los médicos cirujanos ser propietarios de boticas o droguerías, o celebrar cualesquiera convenciones con farmacéuticos o dueños de boticas o droguerías para participar en las utilidades.

La contravención a cualquiera de las disposiciones de este artículo se penará con multa de ciento cincuenta a trescientos pesos y la reincidencia con el doble.

Sólo se permitirá despachar recetas o vender medicamentos en las boticas o droguerías.

Es "botica" el establecimiento destinado habitualmente al despacho de preparaciones magistrales u oficiales, y "droguería" el destinado habitualmente a la venta de medicamentos simples, productos químicos biológicos o específicos.

Exceptúase la venta de los remedios de uso doméstico o inofensivo que determine el reglamento.

Toda contravención se penará con multa de ciento cincuenta a trescientos pesos y la reincidencia con el doble.

Prohíbese, además, abrir botica o droguería sin permiso escrito del Intendente o Gobernador, quien para otorgarlo procederá conforme al reglamento.

Toda botica o droguería deberá ser regentada por farmacéutico con título legal.

No será lícito a una misma persona regentar más de una botica o droguería.

Podrá el Presidente de la República, previo informe de la Dirección General, autorizar a una o más personas para despachar recetas o expender medicamentos en toda localidad en que no hubiere farmacéutico titulado, bajo las condiciones de idoneidad que determine el reglamento.

Sólo podrán expedir recetas las personas que tengan título para ejercer una profesión u oficio relacionado con el arte de curar.

Sólo con orden escrita de médico cirujano podrán expenderse los medicamentos que califique de peligrosos la Farmacopea Nacional.

Las substancias peligrosas destinadas a usos industriales no podrán expenderse sino conforme a las disposiciones respectivas del reglamento.

La contravención a cualquiera de estas disposiciones se castigará con arreglo al artículo 314 del Código Penal.

La policía mortuoria

Habrá en cada territorio municipal un cementerio, a lo menos.

Sólo podrá establecerse un cementerio o ensancharse uno establecido, con autorización del Presidente de la República, previo informe del Consejo Superior; pero para denegar la autorización le será necesario, además el acuerdo del Consejo de Estado.

Sólo se permitirán las inhumaciones en los cementerios públicos o en los privados o parroquiales que en la actualidad existan, o que autorice el Presidente de la República, conforme al artículo anterior; pero podrán sepultarse en las catedrales los cadáveres embalsamados de los obispos.

No se permitirá ninguna inhumación antes de las veinticuatro horas subsiguientes a la muerte.

No podrá ser conducido a ningún templo para los oficios religiosos el cadáver de una persona que haya muerto de viruela, cólera-morbo, peste bubónica o tifus exantemático.

No se permitirán las sepultaciones sobre el nivel del suelo en los cementerios que se establezcan en lo futuro.

La Flor de Cabañas
CIGARRILLOS
HABANOS EXTRAFINOS
3388-f-12

¿Quiére Ud. comer bien?
Visite el nuevo
Restaurant LA ALHAMBRA
DE ANGEL MELICH
San Antonio 376, entre Merced y Huérfanos
Se reciben pensionistas. Servicio por cubierto y a la carta.
3442-19-e

Almacenes Generales de Depósito

Petición de la Alta Comisión de Gobierno al Presidente de la Cámara de Diputados

La Alta Comisión de Gobierno ha enviado una nota al presidente de la Cámara de Diputados, en la que le manifiesta que, penetrada de la conveniencia que hay de dotar cuanto antes a nuestros principales factores económicos, de una institución como la que contempla el proyecto del diputado señor Armando Quezada Acharán, sobre creación de Almacenes Generales de Depósito, ha acordado pedirle se sirva darle preferencia en la tabla respectiva, a fin de que pronto sea convertido en ley de la República.

URUGUAY Y ALEMANIA

Terminación de un incidente.—Telegrama oficial

La Legación del Uruguay recibió una comunicación oficial en que se da cuenta del levantamiento del compromiso que se había impuesto a la misión militar uruguaya que fué detenida hace algún tiempo por un submarino alemán, con lo que ha quedado terminado este incidente.

TESORERIA FISCAL

La Tesorería Fiscal de Santiago, según informaciones que se nos ha suministrado, desde el Martes hasta ayer había pagado en sueldos, pensiones, etc., la suma de $ 14.000,000.

Aún no se ha podido pagar los arriendos de casas para escuelas, por no haber enviado la Inspección de Instrucción Primaria los antecedentes respectivos. Tampoco ha enviado la Inspección de Instrucción Primaria a la Tesorería, la nómina de gratificaciones que debe percibir el personal primario.

EL PRESIDENTE ARGENTINO

En el Ministerio de Relaciones Exteriores se recibió ayer un telegrama de nuestro Ministro en Buenos Aires, en el que comunica oficialmente que el Presidente de la República Argentina, Excmo. señor don Hipólito Irigoyen, se ha trasladado al campo a descansar por algún tiempo, dejando en el desempeño de sus altas funciones, al Vice-Presidente, Excmo. señor don Pelagio Luna.

ADUANA DE COLOSO

Teniente administrador de la Aduana de Coloso, ha sido nombrado el señor Estanislao Zúñiga, actual cajero de la Administración de Aduanas de Antofagasta.

Impuesto adicional fiscal

A propósito de varias consultas hechas al Ministerio de Hacienda.—Declaraciones del señor Claro Solar

El Ministro de Hacienda, señor don Luis Claro Solar, ha enviado a los Intendentes y Gobernadores de la República, la siguiente circular:

"Se han hecho diversas consultas a este Departamento respecto a la contribución que debe pagarse en conformidad a lo dispuesto en el art. 2.o de la ley N.o 3372 de 10 del actual, que aprueba la proposición de S. E. el Presidente de la República para cobrar en el año 1918 el impuesto adicional que puede exigirse en conformidad a lo establecido en el art. 29 de la ley N.o 3091, de 5 de Abril de 1916.

A fin de que usted se sirva dar las instrucciones necesarias a los Tesoreros Fiscales de la República prevengo a usted que la referida ley no autoriza cobro de impuesto adicional fiscal alguno sobre los valores mobiliarios a que se refieren los artículos 41 y 42 de la ya citada ley N.o 3091, de 5 de Abril de 1916 y que el único impuesto adicional fiscal cuya percepción está autorizada es el que corresponde a la propiedad territorial y a los bienes muebles, de acuerdo con lo que dispone el art. 2.o de la ley 3372, antes mencionada.

Sírvase también dar conocimiento de esta comunicación a las instituciones de crédito.

Dios guarde a usted.— **Luis Claro**".

DEFUNCIONES

16 de Mayo.— Miguel Maturana, de 2 años; Ester Ramírez, de 2; Antonio López, de 3; Corina Rodríguez, de 57; Pedro Pinto, de 65; Josefina Sevillano, de 25; Arturo Soto, de 36; Ricardo Soto, de 57; Teresa Bezanilla, de 49; Juan López, de 45; Miguel Norambuena, de 40; Ernestina Arcos, de 3; y 6 menores de un año.

FACULTAD DE MEDICINA

La Facultad de Medicina y Farmacia, reunida ayer tarde, formó la siguiente terna para secretario de la institución, señores José Ducci, Marcos Donoso y Luis Montero.

Este cargo lo desempeñaba el doctor don Lucio Córdoba, quien renunció.

AUXILIO EXTRAORDINARIO

El Ministerio del Interior ha concedido al Hospital de Lontué, un auxilio extraordinario de 2,000 pesos.

BOTICA DE TURNO
durante toda la semana está de turno la
BOTICA FRANCIA :: Estado 154
ANALISIS DE ORINA.— RECETAS 17-E

as incidencias municipales

SE PROCURARA QUE LOS REGIDORES DEMOCRATAS MARCHEN DE ACUERDO EN LA CORPORACION

SIETE REGIDORES SOLICITAN DEL ALCALDE SESIONES DIARIAS A CONTAR DESDE EL SABADO

EXPOSICION DEL SEÑOR DON ROGELIO UGARTE

Se han continuado haciendo gestiones para llegar a un acuerdo que permita organizar en la Municipalidad una mayoría, a fin de hacerse cargo de la administración de los intereses de la ciudad, ya que con el retiro del señor Osorio de la combinación que llevó a la primera Alcaldía al señor don Rogelio Ugarte, éste último no podrá continuar en el desempeño de sus funciones alcaldicias, a menos que el regidor demócrata señor Retamales, que ha marchado hasta ahora en desacuerdo con su correligionario señor Escanilla, contribuya a restablecer dicha combinación.

De esto se ocupó anoche el directorio del Partido Demócrata, en sesión extraordinaria, acordando comisionar a la delegación del Partido ante la Alianza para que procure que los señores Escanilla y Retamales marchen en todo de acuerdo en la Municipalidad, con lo que se podría organizar una mayoría sólida y estable, que es lo que desea el vecindario de la ciudad.

Sesiones diarias
La remoción del señor Ugarte

A la Alcaldía Municipal han llegado las dos presentaciones que copiamos a continuación:

"Señor Alcalde.—En conformidad al artículo 19 de la Ley de Municipalidades, rogamos a US. se sirva citar a la Ilustre Municipalidad a sesiones diarias a contar desde el Sábado 18 del corriente, de 9 a 12 de la noche, con espera hasta las 9 1|2, con el objeto de tratar de los siguientes asuntos:

1.o Nombramiento de comisiones permanentes de la Municipalidad;

2.o De los miembros que la Municipalidad debe nombrar para que formen parte de la Junta de Beneficencia, del Consejo Superior de Higiene, del Consejo de Habitaciones para Obreros, del delegado ante la Junta Administrativa del Agua Potable;

3.o Reconsideración de los acuerdos tomados en la sesión celebrada el 2 de Mayo presente;

4.o Observaciones sobre el servicio de Tracción y sus tarifas;

5.o Reglamentación del tráfico;

6.o Implantación de los taxímetros en los vehículos del servicio público;

7.o Establecimientos de hornos crematorios;

8.o Reglamentación de la leche;

9.o Reforma del Reglamento de Sala; y

10. Medidas para mejorar el aseo de la ciudad.

Santiago, Mayo 16 de 1918.—**Enrique Phillips.—Eduardo Larraín. — Eduardo del Campo.—Pedro A. Marín—Aquiles Talavera.—Nicasio Retamales.—Viterbio Osorio.**"

"Señor Alcalde.—Firmes en nuestros propósitos de regeneración municipal, nos vemos en la dura necesidad de llamar la atención al estricto cumplimiento de la ley y del derecho, y que no recurra S. S. a subterfugios a fin de eludir la providencia que necesariamente debe recaer en la petición que hicimos, y que repetimos por segunda vez, convencidos de que ya habrá recapacitado sobre la enormidad legal que ha ejecutado, al proveer en la forma publicada por la prensa, nuestra solicitud.

Por consiguiente, pedimos a US. que, de acuerdo con los artículos 19 y 82 de la Ley de Municipalidades, cite a sesión especial para el Miércoles 22 del presente, de 5 a 7 de la tarde, con espera hasta las 5 1|2, y días siguientes, con el objeto de remover de su cargo al primer alcalde, efectuando la citación de conformidad al inciso 1.o del mismo artículo 82.

Santiago, Mayo 16 de 1918.—**Enrique Phillips. — Eduardo Larraín. — Eduardo del Campo. — Pedro A. Marín. — Aquiles Talavera. — Nicasio Retamales.—Viterbio Osorio**".

Exposición del señor don Rogelio Ugarte

La exposición del honorable segundo alcalde don Viterbo Osorio, publicada en algunos diarios de hoy, me obliga a refutarla, exponiendo detalladamente ante el público, el desarrollo de los acontecimientos que han traído como consecuencia el paso del referido colega al bando de la minoría de la Municipalidad.

El Jueves anterior al día de la instalación del Municipio, asistí a una reunión a que habíamos sido invitados los tres regidores radicales, habida en el escritorio del presidente de nuestro partido, don Armando Quezada Acharán. A ella concurrió también don Viterbo Osorio invitado por mi colega don Horacio Manríquez, quien manifestó que el señor Osorio deseaba ingresar al Partido Radical.

El señor Quezada felicitó al señor Osorio por su determinación, y le expresó que podría firmar los registros cuando gustara.

El señor Osorio manifestó que efectivamente él había resuelto cooperar desinteresadamente en el Municipio a la labor de los regidores radicales, pero que, en cuanto a la firma de los registros, lo pensaría.

En vista de que con el concurso del señor Osorio eran cuatro los regidores del Partido Radical, número superior al de cualquiera de los otros grupos políticos que componen el actual municipio, se acordó en esa reunión que los regidores de este partido debiéramos solicitar la primera Alcaldía a aquellos regidores que con nosotros quisieran formar la mayoría administrativa del Gobierno Local.

El Sábado quedó compuesta la mayoría entre los siguientes señores: Manríquez, Gajardo, Gaete, Almarza, Bezanilla, Osorio y el infrascrito.

En sesión del Domingo 5, la minoría impidió que el señor Osorio prestara el juramento de estilo y que la sala aprobara sus poderes, a pesar de la defensa entusiasta y enérgica de sus compañeros de la mayoría.

Para conseguir esta aprobación, todos los colegas de la mayoría del señor Osorio, solicitamos del señor Intendente que fuera a presidir la sesión del Lunes para hacer respetar los derechos de nuestros compañeros, lo que se consiguió mediante la buena voluntad de este funcionario y con la cooperación del señor Ministro del Interior, a quien fué a ver el infrascrito, con este objeto, en compañía del mismo señor Osorio, en la mañana del Lunes.

Asimismo, el infrascrito, con el señor Osorio, consiguió personalmente del secretario de la Honorable Cámara de Diputados, el certificado que la minoría exigía para aprobar los poderes del señor Osorio y para permitirle su incorporación al Municipio, en el que constaba que él había optado por el cargo de regidor, en cumplimiento de la Constitución, por medio de un oficio dirigido a ese alto cuerpo legislativo.

Todas estas gestiones que hice en favor del señor Osorio y que son del dominio público, no manifiestan, me parece, hostilidad alguna para él, y por el contrario, revelan lealtad y compañerismo.

En la sesión del Lunes, tanto el infrascrito como mis compañeros de mayoría, y los asistentes a la barra, que pasarían de trescientas personas, pudimos notar que el señor Osorio conferenciaba continuamente con los regidores de minoría, muy especialmente con el regidor señor Talavera.

Puestos en discusión los poderes del señor Osorio, la minoría insistió en impedir la incorporación al Municipio del señor Osorio. El infrascrito manifestó entonces que el señor Osorio tenía en su poder el certificado referido más arriba, y que era lo único que la minoría exigía para su incorporación.

El señor Osorio contestó que, desgraciadamente se le había perdido...

Esa sesión iba a terminar en el mismo punto en que había terminado la sesión anterior, sin resolverse nada, quedando para ciertas personas veinticuatro horas más de plazo, durante los cuales habría podido cambiarse nuevas mayorías...

Pero la intervención decidida del señor Intendente, en el sentido de dar cumplimiento estricto a lo preceptuado en la ley, esto es, tomar juramento a los regidores, aprobar o rechazar los poderes de los mismos, sin tomar en cuenta su incorporación o no incorporación al Municipio, impuso a la minoría y accedió a no impedir que se respetasen los derechos del señor Osorio.

Debiendo procederse en seguida a la elección de alcaldes, el señor Intendente, a pedido de la minoría, suspendió la sesión para llegar a un acuerdo, no obstante que ya estaba formada la mayoría que he manifestado más arriba, y que la primera alcaldía estaba acordada para uno de los regidores radicales y la segunda para uno de los ediles nacionales.

Durante esta suspensión se me acercó el señor Osorio y me expresó que la minoría le ofrecía la primera alcaldía, por lo cual esperaba que nosotros también votáramos por él, para así quedar elegido por unanimidad.

¡Comenzaban a tener explicación las conferencias del señor Osorio con el señor Talavera y la pérdida del certificado!...

Mi contestación al señor Osorio, fué que él debía respetar el pacto de honor a que estaba obligado, o de lo contrario mis amigos se quedarían en la minoría.

Pero, siendo ya muy sospechosa la actitud del señor Osorio, los regidores nacionales, impuestos de su petición, le ofrecieron espontáneamente la segunda Alcaldía que estaba acordada corresponderle a uno de ellos.

El señor Osorio, aceptó entonces, el ofrecimiento, conferenció rápidamente con el señor Talavera, todos los regidores tomaron sus asientos y reinó en la sala la mayor tranquilidad.... y se procedió a la elección de alcaldes, cuyo resultado la ciudad conoce, con la circunstancia sugestiva de que el señor Osorio, en la precedencia de los alcaldes, obtuvo seis votos para el cargo de primer alcalde...

No obstante este arreglo, al designársele el cargo de primer regidor, el señor Osorio declaró previamente que él votaría por su amigo don Aquiles Talavera.

Debido a la intervención del diputado señor Celis y de los señores Almarza, Gaete y del infrascrito, los que manifestamos al señor Osorio la deslealtad que significaba su voto por el señor Talavera, para con el señor Escanilla, quien no hacía cinco minutos le había dado a él el voto para segundo alcalde, se consiguió que el señor Osorio recapacitara y se allanara a votar por el señor Escanilla, según lo establecía el compromiso de honor entre nosotros.

De estos detalles pudieron imponerse, entre otras personas, el señor Intendente, el señor Celis, diputado electo por Santiago y el ex-alcalde señor Bannen.

Me referiré ahora a la actuación que el señor Osorio ha tenido en la administración comunal, en los pocos días que ha estado a su cargo.

Me ha solicitado vales de anticipo de sueldos para dos empleados municipales, de lo cual es testigo el tesorero señor Bolívar Salvo.

En la semana pasada, estando actuando como juez de policía local el señor Gustavo Cano, secretario del juzgado, me expresó que el segundo alcalde señor Osorio, solicitaba mi firma para un decreto de permuta entre el señor Echeverría Cazotte, recaudador de ese juzgado, y el señor Ortiz, inspector municipal de segunda clase.

A pesar de que no había ordenado extender ese decreto, por deferencia al señor Osorio, mi compañero, quien lo traía hecho en forma, lo firmé después de oír al señor Cano, el jefe respectivo, en cuanto a la conveniencia y legalidad de la permuta referida.

Media hora después, ya en la Alcaldía, un regidor de mayoría, que tenía conocimiento de esta permuta, me expresó que el Alcalde no tenía facultad para aprobar permutas de empleados, y que la que yo acababa de firmar adolecía de una injusticia, pues el señor Echeverría Cazotte ganaba doscientos pesos más que el señor Ortiz...

Impuesto el señor Osorio de esa observación, manifestó que el decreto estaba ya tramitado en la media hora transcurrida, y las transcripciones hechas y entregadas a los interesados.

Declaré entonces que a pesar de lo tramitado, se arreglarían las cosas posteriormente, con más calma y justicia.

Y sobre este asunto no ha habido más hasta el día de hoy, y sobre él jamás han hecho cuestión de mayoría los señores regidores nacionales, como lo asevera el señor Osorio. La prueba está en que todavía no se ha dejado sin efecto el decreto de permuta.

Otro día, en la hora de audiencia del público, el señor Osorio se me acercó y me pidió la firma de un decreto de pago por $ 10,291.23 a favor del contratista don René Castro, decreto que lleva el número 1 del folio 77.

Como tampoco este decreto lo había ordenado extender y no me lo traía el secretario, responsable de que esté en forma lo que el Alcalde firma, llamé al señor tesorero que en ese momento se encontraba en mi sala de despacho, y le pregunté si el decreto que me traía el señor Osorio tenía los requisitos correspondientes. En vista de que el señor tesorero no tuvo observación alguna que hacerle, firmé el decreto, siempre por deferencia al señor Osorio, a pesar de no venir dicho decreto por el conducto debido.

Continuaré con las posteriores incidencias.

El Miércoles de la semana pasada el señor Osorio concurrió a la reunión que teníamos los regidores de la mayoría, para hacer la distribución de los miembros de la Municipalidad en las diferentes comisiones y delegaciones. Esta designación debía hacerse en la sesión del Viernes siguiente.

En ese día tocó la casualidad que salí de casa muy atrasado para ir a la sesión. Debido a esta circunstancia, pudo llegar a mi poder la carta que copio a continuación:

"Santiago, Viernes 10 de Mayo de 1918.— Apreciado Alcalde: Por disposición de esta tarde del Doctor que cura a mi papá, no puedo moverme ni un momento de mi casa, por lo cual no podré asistir a la sesión de hoy.

El nombramiento de comisiones puede dejarse fácilmente para otra sesión.

Suyo Afmo.— (Firmado).— **Viterbo Osorio**".

Si hubiese salido un momento antes de mi casa, el aviso del señor Osorio no habría llegado a mi poder, y en consecuencia, los regidores de mayoría habíamos estado en número igual, en la sesión, a los de la minoría, y el nombramiento de las comisiones habría sido un golpe muy estratégicamente organizado en contra del primer Alcalde.

Para que se vea la combinación, puedo dejar constancia de este otro incidente:

Al llegar a las 9.20 P. M. a la sala de sesiones, me puse a conversar con el Dr. Marín, y en ese instante se me acercó el señor Talavera y me dijo:

—Alcalde, vengo a darle número: los demás colegas de minoría parece que no asistirán a esta sesión.

Yo le contesté: "Estarán reunidos sus colegas en algún punto cercano; y además, ya me habrá levantado usted alguno de mis compañeros".

Si el aviso del señor Osorio no hubiera llegado a mi poder, por no haber comido en casa o por haber salido de ella un poco más temprano, yo habría quedado ignorante de la inasistencia a sesión del señor Osorio, y esta inasistencia no la habríamos tomado en cuenta los de la mayoría, en vista de que el señor Talavera me decía que sus compañeros de minoría no asistirían.

Pero la trama sospechada ya, se presentó al desnudo. Dos minutos antes de las 9 1|2, hora fatal para poder abrir la sesión, los cinco regidores de minoría que faltaban, llegaron conjuntamente. Creyeron encontrarnos desprevenidos; pero no contaban con que el aviso enviado a última hora por el señor Osorio había llegado a mi poder.

A pesar de ver ya claro que el señor Osorio se retiraba de nuestro lado, acordamos ir los señores Almarza, Gaete y yo a su casa, para saber de la salud de su señor padre y para darle oportunidad para que nos manifestara lealmente cuál era su conducta respecto de nosotros.

El señor Osorio, en esa visita, nada nos dijo.

Desde el Sábado siguiente hasta el Lunes, diversas personas nos manifestaron que habían visto al regidor señor Talavera con el Alcalde señor Osorio, en automóvil, visitando a los demás regidores de la minoría. Los señores Bannen y Humberto Ducci, entre otros que no recuerdo en este momento, pueden comprobarlo.

Por esta circunstancia y por el hecho de que el señor Osorio no se acercaba a ninguno de nosotros después de la sesión frustrada del Viernes, adquirimos la certeza absoluta de que el señor Osorio nos abandonaba definitivamente.

En vista de esto, y para evitar el espectáculo bochornoso de un cambio de Junta de Alcaldes después de tan sólo una semana de ejercicio en sus funciones, acordamos pedir al Partido Demócrata su concurso, ofreciendo la segunda alcaldía al señor Retamales, previa consulta de nuestro compañero demócrata señor Escanilla.

Esto lo efectuamos el Lunes en la noche, ante el señor Landa, en su casa habitación.

Analizaré, en seguida, los documentos que ha publicado el señor Osorio.

Los hechos aseverados por los regidores señores del Campo, Phillips y Marín, en cuanto al concurso que les solicitamos para hacer administración tranquila, a raíz de la elección de Alcaldes, no los negamos. Procedí, así de acuerdo con mis colegas, pues estimábamos que una mayoría más sólida, era prenda más segura de la eficiencia de nuestra labor administrativa.

¿Por qué se alarmó el señor Osorio? ¿Por qué no sería el número 7 en nuestra mayoría? ¿Por qué no se alarmaron los otros compañeros? ¿Les dijimos a los señores Phillips, del Campo y Marín que deseábamos alejar de nosotros al señor Osorio? Los señores Phillips y del Campo nada dicen sobre este último punto. El señor Marín asevera que así se lo pidieron en mi nombre tres caballeros. Lo desmiento en absoluto, y además los tres caballeros a que alude el señor Marín en su carta, me han expresado que él está equivocado, pues jamás le han hecho un ofrecimiento para él cual nunca habían sido autorizados por mí.

Resta la carta del señor Retamales.

Es efectivo lo que el colega asegura; solamente que en su carta hay un error de redacción, probablemente, pues el señor Retamales dice que el ofrecimiento que le mandamos hacer de la segunda alcaldía por conducto del Doctor don Francisco Landa, había tenido lugar tres días después de la elección de Alcaldes. El señor Retamales habrá querido decir "hace tres días", pues ese ofrecimiento se lo hicimos el Lunes 13 del presente, y los recuerdos de este caballero coinciden perfectamente con los nuestros, pues estoy autorizado por él para asegurarlo así en estas líneas.

Pero como a pesar de la exposición documentada del señor Osorio y de la refutación que le he hecho, puede quedar buena parte del público sin formarse concepto cabal de lo sucedido en el seno del Municipio, los unos por no estar en situación del alcance de los documentos exhibidos por el señor Osorio y los otros por no conocer personalmente a los regidores que componen la actual Municipalidad.

Estimo que bastará un breve raciocinio para desvirtuar toda duda.

¿Qué es más lógico, más evidente?

¿Que seis regidores se hayan puesto de acuerdo para ser desleales con un séptimo compañero, exponiéndose a quedar en minoría sin beneficio alguno, o que un compañero, mediante el pago de la primera Alcaldía, haya burlado la buena fe de sus seis colegas de mayoría?— (Firmado).— **Rogelio Ugarte B.**

Los infrascritos, regidores que dimos nuestros votos para primer Alcalde a don Rogelio Ugarte B., declaramos que son efectivos todos los hechos que él enumera y que dicen relación con nosotros y que no tenemos ningún cargo que hacerle de deslealtad como caballero y amigo, ni de incorrección alguna como Alcalde en los cortos días en que se ha encontrado al frente de los servicios municipales.— **José Dolores Gajardo.— Horacio Hanríquez. — Diego Escanilla.— Rafael Gaete.— Eduardo Almarza.**

* * *

El transporte Rancagua

Sobre un rumor

Un diario de la mañana en su edición de ayer acogió un rumor transmitido desde Buenos Aires, respecto a la detención del vapor "Rancagua", en el puerto peruano de Salaverry, la detención se habría debido a disposiciones de representantes de los países aliados, a causa de la intervención que se atribuía en este negocio a una casa alemana.

Interrogado por nosotros el Ministro de Relaciones Exteriores, nos informó en la tarde de ayer que talvez el rumor careciera de fundamento, pues en la Cancillería no se había recibido ningún telegrama que lo confirmara. Por el contrario, el Presidente de la República habría sido informado por un telegrama particular, de que este rumor era "absolutamente falso".

En la Embajada de los Estados Unidos tampoco se tenía ayer información alguna sobre el particular, y así se le manifestó al Ministro en respuesta a una pregunta del señor Feliú.

Sin embargo, nuestra Cancillería se ha puesto en comunicación con nuestro consulado en el Callao, para establecer lo que haya de verdad en este rumor.

* * *

Ejército y Armada

Visita del adicto militar de la Legación de Gran Bretaña.— El señor adicto militar de la Legación de Gran Bretaña en Chile, visitó ayer, a las 6 1|2 P. M., el Club Militar, siendo recibido por el señor presidente de la institución, general señor Hurtado, almirante López y numerosos jefes y oficiales de la guarnición.

Después de recorrer los distintos departamentos del Club, fué invitado al salón de recepciones, donde se le ofreció una copa de champaña. El almirante señor López, que posee correctamente el inglés, ofreció la manifestación, dando los agradecimientos el señor adicto. A las 8 P. M. se retiró, después de una larga charla amistosa.

Condiciones náuticas. — El Ministerio de Marina designó al capitán de navío señor Schroeders, para que informara sobre las condiciones náuticas de uno de los vapores alemanes internados en puertos chilenos, que el Gobierno proyecta arrendar, y dicho marino ha dictaminado que el barco podrá estar listo en 45 días, para lanzarse a la mar, tiempo que durarán las reparaciones que hay que hacerle.

Aspirantes a contadores.— Ayer terminaron los exámenes que se recibían en el Departamento Administrativo Militar, para los aspirantes a contadores terceros del Ejército.

Las vacantes son nueve.

Hoy o mañana, la comisión examinadora pasará su informe sobre los candidatos que deben ocuparlas.

Presentaciones. — A la Comandancia General de Armas se presentaron ayer el teniente coronel don Indalicio Téllez y el teniente primero don Raúl Barahona Vargas, por cambio de guarnición.

Jefes de servicio. — Hoy estará de jefe de servicio de la guarnición el mayor don Pedro Charpin, y mañana, el mayor don Erasmo Concha.

Comisión informante. — La jefatura de la II División ha designado una comisión compuesta de los señores coronel Emilio Sotomayor, jefe de la segunda brigada de artillería; mayor don Manuel E. Véliz, comandante del Batallón de Tren; mayor Bartolomé Blanché, y capitán Amadeo Cassarino, para que informe sobre el estado del funcionamiento de las máquinas trituradoras de grano en las diversas unidades de la II División y respecto a los gastos que se originan para triturar 100 kilogramos.

Los submarinos chilenos. — El Ministerio de Marina recibió ayer una comunicación de la Dirección General de la Armada, en la que se anuncia que la flotilla de submarinos chilenos llegó a la bahía de Kingston, en Jamaica, sin novedad.

* * *

Crónica policial

Conferencia en la Prefectura de Policía.—En la tarde de ayer, se efectuó, a las 5 1|2, en la sala de comisarios de la Prefectura de Policía, una conferencia dada por el sub-comisario de la 5.a Sección, señor Ismael Torrealba.

A este acto concurrió el Prefecto señor Toledo Tagle, los comisarios y numerosos otros jefes y oficiales de la institución.

La conferencia, que fué muy interesante, se refirió a la importancia y situación que tiene la policía ante la sociedad, tema que el señor Torrealba trató con mucho conocimiento y lucidez, por lo que mereció las felicitaciones de los oyentes.

EMPRESAS DE POMPAS FUNEBRES

LA CENTRAL y LA CONFIANZA

En el juicio de don WALDO HERRERA sobre remoción de los liquidadores de estas EMPRESAS, el 5.o Juzgado Civil ha decretado con fecha 11 del actual prohibición de celebrar actos y contratos sobre los bienes de estas Empresas.

3694-18-e

CRIADERO DE ARBOLES
"EL DIAMANTE"
DOMINGO MATTE F.
(BUIN)

Ofrece plantas de:
NARANJOS
"Diamante del Brasil".
NOGALES
Corrientes e injertados en Nogal negro.
LIMONES
Importados de California.
Ordenes exclusivamente a
Larraín Olavarría & Co
Huérfanos 1138—Casilla 913
3481-26-e

DROGUERIAS Y BOTICAS

Antes de surtir sus respectivos establecimientos, rogamos consultar los precios de nuestras pastillas medicinales. Conviene a sus intereses ver nuestra exposición o exigir muestras a nuestros vendedores. Toda clase de Gomas de Eucaliptus, Gomas corrientes grandes, chicas y surtidas. Mentas de todas clases, regular, suave fuertes, extra-fuertes. Merengues con santonina con chocolate y comprimidos de santonina. Pastillas de Vichy, azufre, carbón, clorato potasa, magnesia, Tolú, etc. Por mayor: **HUCKE, Bandera 763. Teléfono 1006. Casilla 3148.**

3470-18-e

SE REALIZA UNA PARTIDA

De ACCESORIOS

Para Cañeria Mannesmann

de 10 a 225 m|m. (flanches, piezas T, cruces, etc.), incluso algunos tubos de 125 a 225 m|m. de diámetro.

Solicítense detalles a

Casilla 2998 :: SANTIAGO

3476-19-e

SOMOS

Y SEGUIMOS SIENDO LOS QUE VENDEN MAS BARATO EN SANTIAGO

$ 1.00	El kilo Azúcar pancito.
1.40	El kilo Café tostado de 1.a clase.
0.80	El kilo Arroz especial.
1.95	La botella Aceite fino.
0.40	El kilo Frejoles Caballeros.
0.45	Lata Sardinas, con llave.
0.40	El kilo Piñones nuevos.
0.70	El tarro duraznos partidos, la mejor marca.
1.00	Tres paquetes Velas importadas.
0.50	El paquete Velas grandes, 300 gramos.
0.35	El paquete Galletas de Agua.
0.45	El paquete Galletas Vino y María.
0.60	El paquete Galletas de Café.
0.80	El paquete Galletas Anillo Huevo.
0.90	El paquete Galletas Champagne.
8.30	La botella Vermouth Cinzano.
9.40	Botella Whiski Caballo Blanco.
7.00	Botella Whiski Canadian Club.
11.50	Botella Cognac Martell legítimo.
1.50	La botella de Vino Generoso añejo.

Ofrecemos al público en nuestra Sección Fiambrería quesos de todas clases, mantequillas de varias marcas, a precios fuera de toda competencia.

No olvidar nuestra dirección:

M. Aguiló Hnos

PUENTE 577-579

BAJO LA CAMPANA DE LA BOMBA

TROTA

Ñato

a comprarte un Sombrero en la FABRICA NACIONAL DE GORRAS Y SOMBREROS, Delicias 2636 frente a LIBERTAD, donde está lo bueno, bonito y barato.

Nahum
Rosenblitt

NOTA.—No confundirla con otras Sombrererías.
3487-19-e

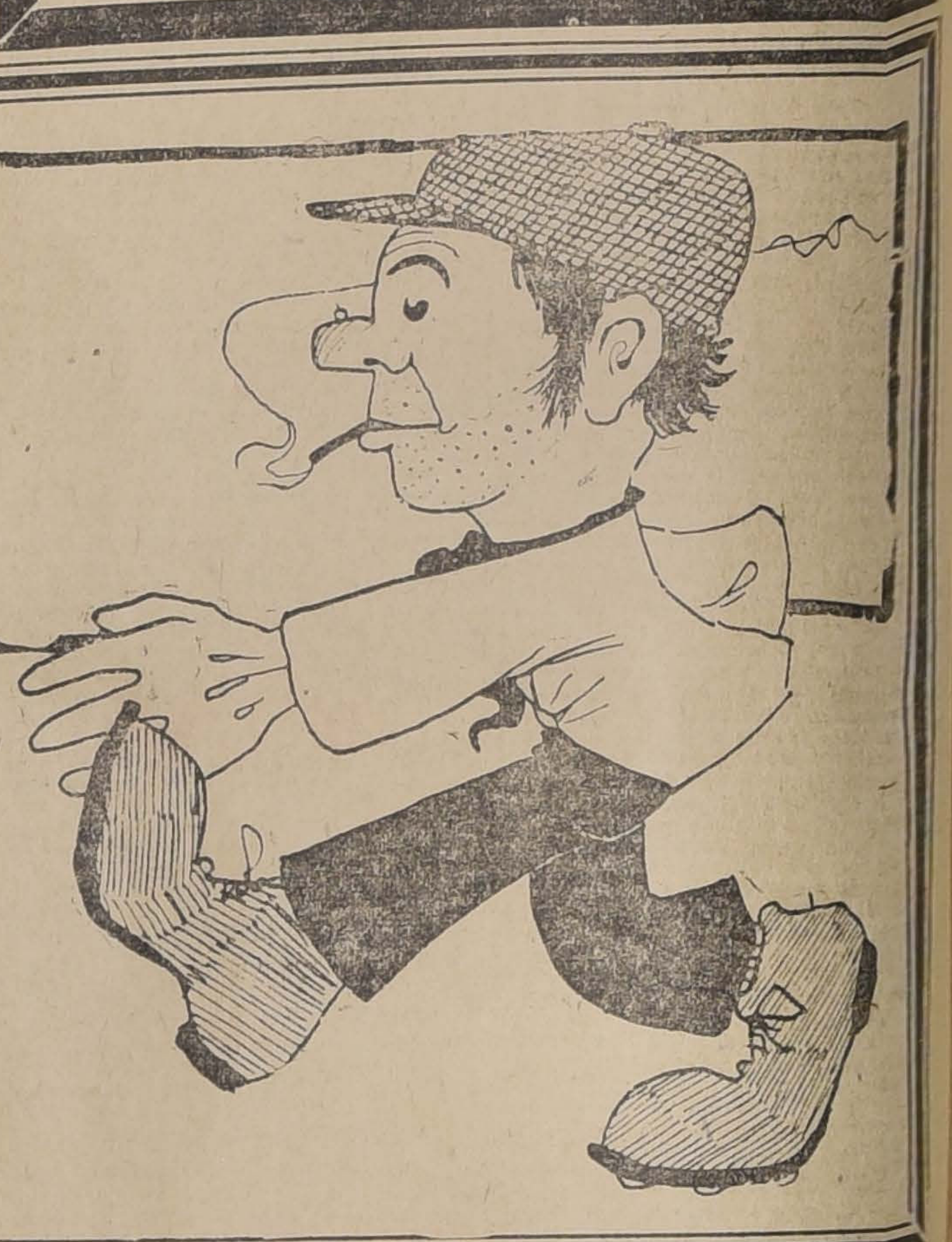

Bencina Wicco, Aceite varias clases, grasas,

Neumáticos Diamond, cámaras, bombas,

bujías gran surtido, ampolletas de todas clases, solución, parches rápidos, parches para neumáticos, cemento, pilas secas, anteojos para excursiones, amortiguadores de goma, niples enchufes Universales, pedales goma, cubetas y tapa bolitas y conos para "FORD"

Ojo - Chauffeurs - Ojo

Ojo - Chauffeurs - Ojo

Cueros de ante, esponjas, desmontadores, faroles traseros, parachoques nickelados, resortes para sacar válvulas Klaxson eléctricos y de mano, gatas Hardtford y otras marcas, goma para bombas, por metros. Repuestos para niples Universales. Tapas bronce para ruedas "Ford". Empaquetadura de cobre, varios números. Golillas presión, varios números. Enchufes varias clases. Terminales surtidos, chavetas surtidas. Jabón Unlucki N.o 13. Repuestos para bujías Gastine. Tornillos, pernos, waipe.

EL TALLER ESTA A DISPOSICION DEL DISTINGUIDO PUBLICO, A CARGO DE COMPETENTES MECANICOS Y ELECTRICISTAS. COMPOSTURAS EN GENERAL, EN CONDICIONES DE ABSOLUTA SEGURIDAD, RESPONDIENDO LA EMPRESA DEL TRABAJO QUE SE NOS ENCOMIENDE.

3483-18-e

Especialidad en reparación y carga de acumuladores. Reparación de sistemas eléctricos en general. Taller especial de bobinación. Los espaciosos boxes del PLAZA GARAGE, se encuentran terminados y a disposición del distinguido público, quedando disponibles muy pocos de éstos.

YURI y Cía.-Monjitas 837-851

PINO OREGON
OFRECEMOS A LOS MAS BAJOS PRECIOS :: DE PLAZA EN BRUTO Y ELABORADO ::
Laurel, Lingue, Raulí, Alamo, extra-secos en todas dimensiones.
Roble y Fresno, americanos, Caoba, Nogal, Jacarandá y otras maderas extranjeras.
"CASA LARIOS" - "LA MAPOCHO" - "EL SIGLO"
GUILLERMO LARIOS y Cía.

DEPORTES

FOOT-BALL

IMPORTANTE ACUERDO FIRMADO POR LOS REPRESENTANTES DE LAS ASOCIACIONES SANTIAGO Y NACIONAL Y LIGAS SANTIAGO Y METROPOLITANA

Desde hace algunos años se venía gestionando un acuerdo entre las diferentes instituciones de football de la capital a fin de garantizar el cumplimiento de las medidas disciplinarias tomadas por alguna de ellas.

La Asociación de Referées de Chile había citado a varias reuniones preliminares para estudiar este importante asunto.

En la tarde de ayer se reunieron los señores Carlos Ramírez, Jorge Westman, Alfredo Betteley, Carlos Fanta y Juan H. Livingstone, en representación de la Asociación Santiago, Liga Santiago, Liga Metropolitana y Asociación de Referées de Chile, y después de estudiar un proyecto de unificación remitido por la Asociación de Football de Chile, se firmó el siguiente convenio:

Entre las Asociaciones de Football Santiago, Nacional y Ligas Santiago y Metropolitana se ha llegado al siguiente acuerdo, mientras esté en vigencia el pacto firmado el 5 de Agosto entre la Federación Sportiva Nacional y la Asociación de Football de Chile, según el cual, los cuatro firmantes entran a formar parte de la Asociación de Football de Chile, comprometiéndose a observar fielmente las siguientes condiciones:

1.o Cada una de estas corporaciones será administrada por su directorio y se regirá por sus propios reglamentos y estatutos que deberán estar de acuerdo con los de la Asociación de Football de Chile.

2.o Cada una de las instituciones Asociación Santiago, Asociación Nacional, Liga de Santiago y Liga Metropolitana tendrán derecho a nombrar un delegado para que la represente con voz y voto en las reuniones generales que efectúe la Asociación de Football de Chile.

3.o Cada una de estas corporaciones son autónomas en su administración interna. En caso de conflicto o dificultades entre una o más de estas corporaciones, recurrirán al directorio de la Asociación de Football de Chile, el cual procederá a dar el fallo que estime de justicia y que las partes se comprometen a acatar lealmente;

4.o Cualquier medida disciplinaria que adopte el directorio de alguna de estas asociaciones y ligas contra alguno de sus clubs o jugadores será comunicada al directorio de la Asociación de Football de Chile, el cual a la vez, lo comunicará a los directorios de las otras asociaciones o ligas con el objeto de que acaten esas medidas y las hagan cumplir como si fueran adoptadas por ellas mismas;

5.o Ningún jugador inscrito por un club en una de estas cuatro corporaciones podrá jugar en otro club afiliado a alguna de las otras pactantes;

6.o La Asociación Nacional no pagará ninguna clase de cuotas;

7.o Para los efectos de representación unida de Santiago se declara que el equipo de la zona de la capital será organizado por un comité formado por un representante de cada una de las corporaciones de la capital.

Artículo transitorio.—Se exceptuarán de este último acuerdo los casos en que la Asociación de Football de Chile determine efectuar la formación del equipo mediante otro procedimiento.

Los encuentros del próximo Domingo.— Eleuterio Ramírez I c. Maestranza Atlético I y Santiago Badminton I c. Santiago I.—Los primeros equipos de los clubs Eleuterio Ramírez y Maestranza Atlético se medirán el Domingo, a las 3.45 P. M., en la cancha Independencia No. 1, en competencia por la primera serie de la Copa Unión.

Si bien es cierto que el Maestranza dejó de anotarse dos puntos en su primera partida oficial de la presente temporada, después de luchar tenazmente con un cuadro que resultó ser tan formidable como el que tendrá por rival el Domingo próximo, no se puede negar tampoco que se vió en esa brega el esfuerzo desplegado por sus hombres y la buena preparación en general del cuadro ferroviario. Ha sido, por lo demás, ese resultado desfavorable para este el que lo ha movido a someter a los jugadores a un entrenamiento sostenido y hábil. Así es como el Maestranza ha quedado en condiciones de hacer frente a su adversario con muchas probabilidades de éxito. Se recordará que en la temporada de 1917 el resultado de esa contienda le fué favorable por un punto contra cero y que el mismo Maestranza batió palmas en sus encuentros oficiales con los primeros equipos de los clubs Magallanes, Gimnástico y Liverpool. Entonces empató además con el Arco Iris que atravesaba por una época de verdadera bonanza.

Las últimas brillantes actuaciones del Eleuterio están frescas aún y es innecesario, por consiguiente, avanzar opiniones sobre tan excelente cuadro.

Otros de los encuentros dignos de mencionarse, es el que se realizará ese mismo día a las 3.45 P. M. en la cancha del Santiago Badminton, en el que competirán el primer equipo de este club y el primero del Santiago. Poseen ambos elementos escogidos, diestros, hábiles y capaces de aprovechar cuanto recurso es lícito para proporcionar un espectáculo deportivo digno del más alto interés. Difícil es avanzar opiniones acerca del resultado del encuentro, ya que los contendores están bien equiparados; pero se puede adelantar sin equivocarse que siendo como son dos cuadros que tienen grandes probabilidades de adjudicarse la Copa Chile, atraerán público y harán una bonita partida.

A Buenos Aires.—Por la combinación de mañana parte a Buenos Aires el árbitro chileno señor Carlos Fanta que dirigirá el Domingo 25 del presente el encuentro final por la Copa de Honor entre los cuadros Racing de Buenos Aires y Nacional de Montevideo.

Estos cuadros han jugado ya en 1918 dos encuentros por este trofeo y ambos han terminado con un buen empate.

Liga Santiago.—Partida por la II División que se efectuará el Domingo 19:

Cintolesi I v. Unión Carrascal I. Cancha No. 1 del Estadio. Hora: 3 P. M. Referée: señor J. Ruiz.

La partida Loma Blanca II v. Unión Morandé I se ha aplazado.

"La Nación" F. C. v. Unión Teatral F. C.—El próximo Domingo, a las 9 jugarán estos equipos en la cancha de la Av. Rosario.

Los equipos están bien entrenados y cuentan en sus filas con buenos jugadores, antecedentes suficientes para que resulte un interesante encuentro.

Asociación de Football Caupolicán.—Esta institución nombró el siguiente directorio:

Presidente, señor Marco Antonio Vera.

Secretario, señor Luis Gilberto.

Tesorero, señor Héctor Cabezas.

Acordó, además, reunirse el Domingo 19 a las 11 A. M. y cerrar las inscripciones ese mismo día.

Green Cross v. Instituto Nacional.—El 21 del presente se jugará un match entre estos clubs, el uno de la Liga Metropolitana de Deportes, ganador de la temporada pasada, y el otro de la Asociación Santiago ganador en 1915.

Los cuadros que representarán a estos clubs serán los siguientes:

Green Cross.—De la Maza, Goycolea, Aguilar, Costabal, Huneeus, Vives, Pérez, Leiva, Soto, Prieto, Baltra.

Instituto.—Haro, Vargas, Chibaro, Pérez B., Lorent, Besoain, Besoain, Jorquera, Lamas, Aliaga, Warken.

Liga Metropolitana de Deportes.—El Martes celebró sesión el directorio de esta Liga bajo la presidencia de don Alfredo Betteley y con asistencia de los directores señores Irarrázaval, Chaparro, Díaz, Troncoso, Jiménez y de los secretarios señores Berroeta y Barros.

Entre otros se tomaron los siguientes acuerdos:

1.o Aceptar la solicitud de inscripción del club Universo.

2.o Concertar con la Liga de Talca un intercity.

3.o Efectuar con la Liga de Buin dos intercytes para los clubs de la 2.a división.

4.o Concertar con la Liga de Llay-Llay un intercity para la división intermedia.

5.o Jugar con la Asociación Santiago una partida a beneficio de los atletas que representarán a Chile en la Olimpiada del 25.

6.o Dar permiso al Green Cross para que juegue una partida con el Instituto Nacional el día 21 de Mayo.

7.o Dar permiso al Iris Sporting para que juegue la partida final por la copa Temperancia.

8.o Dejar en tabla las solicitudes de los socios Gilberto Urrutia y Ernesto Estrada del Sportivo Italia.

9.o No dar lugar a lo solicitado por el jugador Vigny del Small por no venir en forma legal.

10. Acceder a lo solicitado por el Capitán Prat, pero no en lo que se refiere al día 30 de Mayo por ser éste día feriado.

11. No aceptar la nota del Unión Mac Kay, por no venir en forma conveniente.

12. Prohibir a los jugadores de los clubs afiliados actúen en partidas de la Asociación Comercial.

13. Aprobar el proyecto presentado por el señor Berroeta para instalar baños y otra pieza para que se vistan los jugadores.

14. Dejar en estudio el proyecto presentado por el señor Betteley.

15. Suspender por tres meses al capitán del club Capitán Scott por la actitud observada el Domingo pasado.

16. No colocar partidas en el mismo día a equipos seguidos de un club, es decir al 1.o y 2.o equipo, sino a equipos intercalados como ser 1.o y 3.o.

17. Comisionar al señor Francisco de B. Echeverría para que represente a la Liga en una reunión próxima.

18. Comunicar al señor Redactor de "El Mercurio", que la Liga Metropolitana cedió a los estudiantes la cancha el día del encuentro Universitario y que por lo tanto este día estaba a cargo del Comité Estudiantil.

Liga Infantil de Football.— Leagues matches que se jugarán el próximo Domingo 19:

Primera División:

Cifuentes v. Brasil I.—Cancha: número 2 del Estadio de la Liga Santiago. Hora: 3 1|4 P. M. Referee: señor Julio Ruiz.

Segunda División:

Guacolda A. v. Victoria I.—Cancha: número 2 del Estadio de la Liga. Referee: señor Julio Ruiz. Hora: 2 P. M.

Directores de cancha: señores Pérez Vergara, Julio Ruiz y Luis J. González.

Asociación Comercial. — Hoy se llevará a efecto la sesión de Consejo para la elección del nuevo directorio, clasificación de equipo y cierre de inscripciones.

Santa Inés I y II (Nos) contra Iris Sporting Club de la capital.—Se ha concertado un match que se jugará en el vecino pueblo de Santa Inés el Domingo próximo. No es de dudar que el encuentro será de importancia, tomando muy en cuenta que los contendores se merecen.

Manuel Acevedo F. C. v. Victoria Nacional de Puente Alto.— El Domingo a las 2 en la cancha que posee el Manuel Acevedo, situada en San Pablo (ex Velódromo Cóndor), se jugará este encuentro entre los primeros cuadros de los clubs arriba nombrados, sirviendo de árbitro el señor José del C. Poblete.

EXCURSIONISMO

Cuerpo de Excursionistas de Chile Los Pirineos.—Acuerdos de la última junta general y directiva:

1.o Aceptar por unanimidad las solicitudes de socios cooperadores presentadas por los señores Isidoro Azamora y J. Péndola.

2.o Aceptar el nuevo modelo de insignia.

3.o Elegir en la junta general del Viernes 17 el candidato a director ante la Asociación de Excursionistas.

4.o Turnar el personal de la sección Cruz Roja para concurrir todos los Domingos a las canchas de la Asociación Santiago, conforme las notas cambiadas entre ambas instituciones.

5.o Efectuar excursiones el 26 de Mayo a La Granja y el 10 de Junio a Tiltil.

6.o Efectuar para el 21 de Mayo una reunión patriótica.

A esta reunión se invitará a los directorios de las instituciones excursionistas y por su intermedio a toda la juventud afiliada a los centros de esta índole.

Se cita para el Domingo a las 3 P. M., a los socios que deseen ingresar a la sección football.

LOS
VINOS ATACAMA
SON HOY LOS PREFERIDOS.
3452-21-e

SOCIABILIDAD OBRERA

Unión de los Tipógrafos.—El próximo Domingo se reune el directorio a la hora de costumbre, a las 2 1|2 P. M.

Deberán presentarse los aspirantes a socios señores Luis A. Lastra Guerrero y Arturo Silva.

—Este mismo día se reunirá la comisión que prepara el Congreso Gráfico Nacional formada por los señores M. Barrera, N. Muñoz, E. Silva Ponce, R. Rosas O., J. Barros, P. O. Goicolea, A. Véliz López, F. Vargas T., J. L. Pacheco, L. Baillón, E. Ulloa L., L. A. Soza, F. Rosas O., J. Sáez Campo y O. A. Godoy.

Pintores Miguel Angel.— Esta institución ha acordado citar a la Comisión de Contabilidad para el Domingo 19 a las 9 A. M. y a junta general para las 10 de la mañana del mismo día.

Los directores salientes deben entregar los libros de sanidad en la secretaría para repartirlos a los directores entrantes.

Casa del Pueblo.—Celebrará reunión hoy Viernes a las 8 P. M. en Eyzaguirre 718.

Federación de Mueblistas y Carpinteros.— Esta institución verificará mañana Sábado a las 9 P. M. una velada-conferencia para inaugurar su salón-teatro ubicado en Avenida Matta número 792.

El producto de esta fiesta social será para la adquisición de mobiliario para la Federación.

Las entradas que no sean devueltas antes del Sábado a las 6 de la tarde, se darán por vendidas y de ellas serán responsables las personas que se hayan hecho cargo de su venta.

Unión de Talabarteros.— Para el Domingo próximo a las 9 A. M. está citada a junta general esta institución en Aldunate 974.

Se elegirán los directores que faltan.

El mismo Domingo a las 10 A. M. se realizará el sorteo pendiente.

También ha sido citada para el Domingo 19 a la Comisión de Fiestas.

La Federación Obrera. — Desde hoy está en circular el número correspondiente a la segunda quincena de Mayo de este periódico quincenal, órgano de la Federación Obrera de Chile.

Trae el siguiente sumario:

Para qué sirve el saber, por Rafael Altamira.— La prensa, por Luis E. Recabarren.— La Canción de Paz, hermosa poesía de Vicente Medina.— La locomotora, poesía de Benjamín Oviedo Martínez.— ¡Cuidado! opr Cáustico.— De Talcahuano.— Los obreros carboneros del Di que triunfan en su huelga.— La acción de la Federación.— A los federados.— Información.— De Pelequén.— La asociación redime, por Manuel Ortiz.— De Valparaíso, por Petric.— La Igualdad, por Edmundo Guilbourg.— De Llay-Llay, por Croniqueur.— Avisos oficiales.—Ultima hora.— Advertencia.— Actas. —La sífilis, conferencia por el Doctor Alfredo Callejas.

Igualdad y Trabajo.— El Sábado último se efectuó, con numerosa concurrencia, la celebración del 24.o aniversario de esta institución.

El programa de la velada, a cargo del cuadro artístico Igualdad y Trabajo y de la Estudiantina La Unión, fué desempeñado en forma muy correcta, mereciendo calurosos aplausos de la enorme concurrencia. De los números del programa sobresalió la representación de la comedia "Juventud Alegre", original del malogrado escritor nacional Hugo Donoso.

En el curso de la fiesta se repartió los diplomas a los socios jubilados últimamente.

Unión Federal Chilena.—Esta institución ha tomado los siguientes acuerdos: sacar un periódico que se titule "Defensa y Conquista", y cambiar los días de sesiones por los Viernes de cada semana.

El primer número del periódico aparecerá el Sábado 25 del presente mes.

Consejo Federal número 2 de la Federación Obrera de Chile. — Para hoy, a las 5 P. M., está citado el directorio de esta institución.

Se invita a esta reunión a los señores Adolfo Rojas, Alberto de la Cuadra y Luis Fierro.

Partido Obrero Socialista. — Hoy, a las 9 de la noche, se celebrará una importante asamblea en la que se tratarán diversos temas de importancia.

Harán entrega a ella de sus puestos todas las comisiones del Partido y el Comité Administrativo.

Local, Prat esquina de Copiapó (altos).

Para mañana Sábado se ha confeccionado un sobresaliente programa para la velada que se efectuará en el salón-teatro de esta colectividad política.

Finalizará el acto un baile familiar.

CENTROS FILARMONICOS

Centro Artístico de la Sociedad Unión de Estucadores. — Mañana Sábado a las 9 P. M. llevará a efecto esta institución una velada a beneficio de sus fondos sociales y conforme a un escogido programa.

Centro Recreativo La Ilustración. —Como lo hemos venido anunciando, mañana Sábado a las 8 1|2 P. M. se verificará la velada teatral que este Centro ha organizado en honor y beneficio del Consejo Federal número 1 de la Federación Obrera de Chile.

El programa confeccionado es de lo más escogido, y terminará con un baile social en honor de las familias asistentes.

La entrada general vale 60 centavos.

Centro Familiar La Alondra.— Mañana Sábado se llevará a efecto, a las 9 1|4 P. M., el baile social organizado por esta institución en honor de las sociedades Luis A. Acevedo y La Democracia.

El Domingo 16 a las 4 1|2 P. M. se efectuará una agradable matinée con libres pensamientos.

Castro 308, altos.

Centro Familiar Luz y Progreso. —Una interesante velada literario-musical y baile a beneficio del actor español, señor Francisco Revuelta, efectuará mañana este Centro.

El Domingo habrá matinée y baile familiar en la noche.

Centro Familiar La Alegría.—Para hoy a las 8 P. M. está citado a junta general extraordinaria este Centro.

Por ser segunda citación, se celebrará sesión con el número que asista.

CICLISMO

Audax Club Ciclista Italiano. — Ayer se cerraron las inscripciones para las carreras a beneficio de la 11.a Compañía de Bomberos.

De Valparaíso se han recibido comunicaciones que vendrán a tomar parte Vespa, Boero y Campodónico de la Sportiva Italiana y Gutiérrez, Ruiz y otros del Español de ésa. Además vendrán corredores de los demás clubs que componen la Unión Ciclista de Valparaíso.

Los premios donados por las casas comerciales y miembros de la Pompa Italia son valiosísimos y artísticos. La lista se publicará mañana en "El Eco Sportivo", edición en que aparecerá el programa completo.

Club Ciclista Comercio. — Junta general para hoy a las 9 P. M. en Avenida Tupper número 1584, para tratar sobre la postergación de las 5 horas ciclistas.

Club Ciclista Centenario.— Cita a sesión de Directorio para hoy Viernes a las 8 y media P. M. en la secretaría.

LAWN-TENNIS

Minerva Tennis Club.— El Domingo 19 del corriente se empezarán a jugar las partidas entre señoritas con el fin de ordenarlas en su respectiva escalerilla. Por este motivo se nos pide rogarles su asistencia, y no dudamos que las canchas se verán muy concurridas.

Hace algunos días fueron aceptados en calidad de socios los señores Omar Santapau Solar, Roberto Alvarez Chadwick, Rodolfo Godoy y Enrique Sansot y la señorita Luz Labbé Ramírez.

CITACIONES

Citan a sesión:

Gimnástico.—Cítase a sesión de directorio para el Domingo, a las 10½ de la mañana, en "Zig-Zag". Se recomienda la asistencia a todos los directores.

"La Nación" F. C.—Directorio, para hoy, a las 5 P. M., en el local de costumbre.

José Tocornal.—Junta general, para hoy, a las 8 1|2 P. M., en la secretaría.

Liverpool F. C.—Junta general para hoy, a las 8 1|2 P. M., en "El Mercurio".

Comercio Unido Infantil F. C. — Junta general extraordinaria para hoy, a las 8 P. M., en el local de costumbre.

Baquedano Star F. C.—Junta general, para el Domingo, a las 10 A. M., en el local de la Escuela Asunción, Vicuña Mackenna 229.

Maestranza Atlético F. C.—Directorio, para hoy, a las 5 P. M., en Bascuñán Guerrero 542, y jugadores del segundo equipo, para el Domingo a las 9 1|2, en la cancha Independencia.

Citan a jugar:

Santiago National F. C.—Jugadores para el Domingo 19 del presente, a las 3 P. M., en la cancha de la Liga Metropolitana.

Magallanes (Sección Infantil). — Tercer equipo, para el Domingo, en su cancha, a la 1 1|2 P. M.

Para el Martes 21, al primero B y segundo B a las 8 1|2 P. M.

Maestranza Atlético F. C.—Jugadores, para el Domingo próximo, a las 2 1|2 P. M., en la cancha Independencia número 1, a fin de jugar el league match con el Eleuterio Ramírez F. C.

Eleuterio Ramírez F. C.—Jugadores del segundo equipo, el Domingo a las 9.30 A. M., en la cancha Independencia número 1.

A las 2 P. M., en la misma cancha, a los del segundo equipo.

Instituto Nacional F. C.—Jugadores del tercer equipo para el Domingo, a las 9 A. M., en la cancha número 2 de la Asociación Santiago, a fin de jugar con el Morning Star la partida oficial.

Magallanes F. C.— Jugadores del segundo B a las 9 A. M., en la cancha número 1 y al primero B a las 2 1|2 P. M., en la cancha Independencia número 2 para jugar por la Asociación con el Liceo de Aplicación segundo y primero, respectivamente.

TRIBUNALES

CORTE SUPREMA

Movimiento habido en 16 de Mayo de de 1918

TRIBUNAL PLENO

1 Contra Aníbal Briones, en acuerdo; 2 Banco de Chile y Alemania con Aurelino Lagos, id.

Las demás no vistas.

Alegaron: don Pedro Fregmann con don Alfredo Moreno, en la 1.a

Fallada de acuerdo: Cía Sud-Americana de Vapores contra Federico Benitez y otro, c. fondo, sin lugar; redactor señor Zenteno.

Fallada en cuenta: Recurso de queja de Germán Contreras S., archívense.

Desistida: Fisco con Cía. Lastenia Poderosa del Boquete, c. f.

CORTE DE APELACIONES

Primera Sala

1 Miguel con sucesión Lagos, confirmada; 2 Cabello con Medina, revocada; 3 Fisco con Bustos, confirmada; 4 Fisco con Luengo, aprobada; 5 García, rep. de agua, suspendida; 6 Quiebra Soc. Frigorífica de la Vega, suspendida; 7 Sánchez con Impuestos Internos, aprobada; 9 Banco Italiano con Band y Cía., suspendida; 18 Impuestos Internos con Tardito.

No vistas las demás.

Alegaron: en la 2.a don Bernardo Gotschlich, revocando; en la 4.a don Isidoro Vásquez, confirmando; en la 1.a don Juan López R. con don Teodoberto Alvarez.

Segunda Sala

1 R. Cruzat con M. González, suspendida; 2 R. Cruzat con M. González, suspendida; 3 Banco de Chile con Emilio Chegre, sin tribunal; 4 Banco Nacional y otro con B. Labbé, sin tribunal; 5 Arenas con Chililian Electric T., confirmada; 6 R. Donoso Grille con Chilian Electric T., confirmada; 7 Municipalidad de Santiago con Soc. Pompas Fúnebres, sin tribunal; 8 Expediente Rosa Iñiguez, acuerdo; 9 Banco Garantizador de Valores con A. Hernández, sin estado; 10 P. Amengual con Fco. Eguiluz, revocada; 11 M. Vargas B. con Miguel 2.o Cuevas, suspendida; 12 M. Vargas B. con Miguel 2.o Cuevas suspendida; 17 Guillermo Steel y Cía. con Fisco trámite; 18 C. Blanco con Luis Vidal trámite.

No vistas las demás.

Alegaron: en la 5.a don Osvaldo Vial confirmando; en la 6.a don Osvaldo Vial confirmando; en la 8.a don Francisco Fábres con don Carlos Estevez; en la 10.a don Teófilo Zapata con don Oscar Dávila.

Tercera Sala

1 Iturrieta y otro con Gandarillas, sin lugar; 2 Inspección Alcoholes y Sing Long y Cía., trámite; 3 Yáñez con Sociedad Canales Unidos Buin, alegato pendiente.

No vistas las demás.

Alegaron: en la 1.a don Manuel Iturrieta contra el recurso; en la 2.a don Alfredo Egaña, confirmando; en la 3.a don Miguel Varas con don Tomás Ramírez.

Cuarta Sala

1 Banco Chileno G. de Valores con Suc. B. Salas V., suspendida; en la 2.a don P. Jiménez con Arturo Reyes O., desistida; 3 Fisco con Arnaldo Echeveruzaronzi, suspendida; 4 Fidel Urrutia con R. Romero, empate; 5 Cleaños O'Ryan con I. Beytía, conf. y revocada.

No vistas las demás.

Alegaron: en la 4.a don R. Bahamonde, por el recurso; en la 5.a don Fco. Tapia con don Neftalí Cruz.

Fallada agregada: Contra César Moraga y otros, confirmada.

Informaciones Comerciales, Industriales y Agrícolas

SANTIAGO 16 DE MAYO DE 1918

CAMBIO

El Banco de Chile ha fijado ayer los siguientes cambios:

d/v	Londres	Paris
90	16 25/32 £ $ 14.30.17	1.89 1/2 1 fr. $ 0.52.77
60	16 23/32 1 £ $ 14.35.51	1.88 3/4 1 fr. $ 0.52.98
30	16 21/32 1 £ $ 14.40.90	1.88 1 fr. $ 0.53.19
3	16 19/32 1 £ $ 14.46.33	1.87 1/4 fr. $ 0.53.40

N. York—1 dolar $ 3.04

1 Nac. Arg. $ 1.40 3/4

El Banco Español de Chile fijó ayer los siguientes cambios sobre las plazas que se indican:

Plazas	90 d/v	v
Londres...	16 25/32	16 19/32
Paris......	188 3/4	185 3/4
Madrid.....	115 1/2	114
New York		3.93 3/4

Una peseta al cambio de 115 1/2 vale $ 0.86.58 y al cambio de 114 vale $ 0.87.71.

REVISTA BURSATIL

Acciones de Bancos, Sociedades Mineras, Salitreras, Ganaderas y Agrícolas, Petrolíferas, Industriales, Compañías de Seguros, Bonos, Valor de Metales, Ferias, Matadero, etc.

SITUACION GENERAL DEL MERCADO

Decayó visiblemente la actividad del mercado de acciones, alcanzando el valor efectivo de las ventas a $ 1.271,000.

Hubo operaciones de importancia en Llallagua, Curanilahue, Fortuna de Colquirí y Antequera, vendiéndose de cada uno de estos valores 3,700, 1,300, 1,500, 1,200 acciones respectivamente

Tendencia

Se pronunció franca tendencia de baja en acciones principalmente en los valores de especulación. En cambio, los bonos reaccionaron algo.

Acciones que bajaron

Bancos.—Chile, de 187 3|4 a 186.

Ganaderas.— Fuego, de 72 1|2 a 71 3|4. Laguna Blanca, de 75 a 71.

Mineras.—Llallagua, de 256 1|2 a 242 3|4; Gatico, de 12 1|2 a 12; Oruro, de 21 a 20 5|8; Curanilahue, de 158 a 155; San José Oruro, de 3 a 2 3|4.

Salitreras.—Antofagasta, de 114 1|2 a 111 3|4.

Industriales.— Tabacos, de 48 1|2 a 48.

Diversas.—Bolsa de Comercio, de 70,000 a 60,100.

Acciones que subieron

Bancos.—Santiago, de 135 a 136.

Salitreras.—Lastenia, de 16 1|2 a 17.

Industriales. — Laboratorio Chile, de 86 a 89; Gas, de 102 1|2 a 103.

TRANSACCIONES, OFERTAS Y DEMANDAS

Bancos

Chile.— Bajaron. Se vendieron 100 a 187 1|2; 720 a 186.

Nacional.— Ofrecieron vender 100 a 46 y hubo comprador a 45 1|2.

Español.—Colocaron 5 a 143; quedó comprador por 80 a 144 y vendedor de 200 a 145.

Santiago.— Subieron. Vendieron 10 a 136, quedando oferta de venta por 50 a 137.

Hipotecario.— Pidieron 20 acciones a 513.

Garantizador.— Demanda por 100 acciones a 100.

Francés.—Hubo propuesta de venta por 100 a 38.

Sociedades mineras

Llallagua.— Bajaron. En ambas ruedas hubo poco movimiento y fluctuaciones mucho menos acentuadas que los días precedentes; quedaron al final de la segunda pedidos a 251 1|4 y vendedores a 251 3|4 para Junio 6.

Hubo el siguiente movimiento: 900 a 253; 600 a 254; 210 a 252; 600 a 255; 100 a 255 1|2; 200 a 254 1|2; 800 a 253 1|2; 100 a 251 1|2; 100 a 251, y 100 a 251 1|4 para Junio 6.

Después de rueda siguieron bajando hasta 243 para Junio 6, reaccionando después de 245 1|2, para quedar a última hora a 244 1|2, vendedores y compradores a 244.

Gatico.—Bajaron. Se vendieron 100 a 12 1|2 para Junio 6, quedando oferta de venta a 12 1|4.

Caylloma.— Colocaron 500 a 10 1|2, y quedó vendedor así.

Oruro.—Bajaron. Se vendieron 200 a 20 5|8.

Curanilahue.— Bajaron. Se vendieron en pública subasta 700 a 155 1|4, 200 a 155 y 400 a 155 1|2 para Mayo 23; quedaron pedidos a 155 y vendedores a 156.

Antequera.— Bajaron. Ventas por 600 a 1 y 600 a 1 1|8.

Máfil.—Bajaron. Operación de 50 acciones a 90.

San José Oruro.— Bajaron. Venta de 200 a 2 3|4.

Fortuna de Colquirí.— Bajaron. Se vendieron en remate 1,000 a 2 y 500 a 2 1|4 para el 23 de Mayo.

Sociedades salitreras

Antofagasta. — Bajaron. Quedó oferta de venta a 114 y demanda a 113 para Mayo 23. A última hora se vendieron a 112 para Mayo 23.

Loa.— Colocaron 100 a 37, quedando vendedor así.

Lastenia. — Subieron. Transacción de 100 a 17 en Valparaíso.

Sociedades ganaderas

Fuego.— Bajaron. Colocaron 200 a 71 3|4.

Chile y Argentina.— Hubo operaciones en Valparaíso a 8 1|2.

Sociedades industriales

Gas.— Subieron. Después de venderse 19 a 103, quedó oferta de venta a este precio.

Laboratorio Chile.— Subieron. Vendieron 35 a 89.

Electricidad Industrial.— Ofrecieron vender 20 a 102.

Viña.— Pidieron 100 a 78 1|4.

Tabacos.— Bajaron. Colocaron en Valparaíso a 48.

Curso de Mecánica de Automóviles

Está abierta la matrícula. Las clases empezarán el 22 del presente en el Instituto Superior de Educación Física, Morandé 750. Pídanse prospecto y programa.

3447-18-e

San Bernardo.— Hubo una operación por 15 acciones a 105.

Melón.— Ofrecieron vender 100 a 91.

Manufactura de Tejidos.— Demanda por 20 acciones a 110 y vendedor de 10 a 120.

Sociedades diversas

Bolsa de Comercio.— Bajaron. Se remató al mejor postor 1 acción en $ 61,000.

Compañías de seguros

La Alemana.— Pidieron 100 acciones a 195.

La Americana.— Comprador por 3 acciones a 204.

Bonos

Caja 8o|o-1o|o. — Subieron. Hubo transacciones de 76,500 a 96 1|2, 1,000 a 96 3|4 y 500 a 97.

Caja 8o|o. — Subieron. Vendieron 24,200 a 97 1|2.

Caja 7o|o-1o|o.—Colocaron 12,000 a 88 1|2.

Hipotecario 8o|o-1o|o. — Subieron. Se vendieron 50,000 a 91 3|4 y 18,000 a 92, quedó demanda a 91 3|4.

Hipotecario 8o|o.—Hubo una operación de 1,000 a 93 (año 1909).

Garantizador 8o|o-1o|o. — Transacción de 8,000 a 82 3|4, quedaron vendedores así.

Garantizador 7o|o.—Ofrecieron vender 5,000 del año 1911 a 91.

Municipalidad. Privilegiados de Diciembre.—Solicitaron comprar a 85.

BOLSA DE CORREDORES DE VALPARAISO

Primera rueda

Telegrama oficial de la Bolsa de Corredores de Valparaíso recibido ayer en esta Bolsa de Comercio, a las 11.40 A. M.

2200 Llallagua, Junio 6, 254.
400 Llallagua, Mayo 23, 253.
800 Llallagua, Junio 6, 253 1|2.
1200 Llallagua, Junio 6, 253.
200 Llallagua, Junio 6, 252.
500 Llallagua, Mayo 23, 250.
100 Llallagua, Junio 6, 251 1|2.
400 Llallagua, Junio 6, 252 1|2.
200 Llallagua, Mayo 23, 251.
1000 Llallagua, Mayo 23, 251.
900 Llallagua, Mayo 23, 252 1|2.
100 Llallagua, Junio 6, 253 3|4.
200 Llallagua, Mayo 23, 252 1|4.
100 Llallagua, Junio 6, 254 1|4.
1300 Llallagua, Junio 6, 254 1|2.
900 Llallagua, Mayo 23, 253 3|4.
2700 Llallagua, Junio 6, 255.
500 Tabacos, Mayo 23, 48.

Oro

Vendedores, a 56. Compradores, a 56.

Letras

Vendedores, a 16 13|16. Compradores, a 16 27|32.

Segunda rueda

Telegrama oficial de la Bolsa de Corredores de Valparaíso recibido ayer en esta Bolsa de Comercio, a las 3.13 P. M.

400 Llallagua, Junio 6, 251 1|2.
100 Llallagua, Mayo 23, 250 1|2.
500 Viñas, Junio 6, 79.
300 Llallagua, Junio 6, 252.
500 Llallagua, Junio 6, 251.
800 Llallagua, Mayo 23, 249 1|2.
900 Llallagua, Mayo 23, 249.40.
900 Llallagua, Junio 6, 251.
500 Tabacos, Mayo 23, 48.
1000 Caylloma, Mayo 23, 10 1|4
1000 Antof., Mayo 23, 114.
1000 Antof., Junio 6, 114.60.
2800 Fuegos, Mayo 23, 71.
2800 Fuegos, Junio 6, 71.40.
100 Fuegos, 72.
100 Lastenias, 17.
41 Loas, 36 1|2.
5000 Chile y Argentina, 8 1|2.
300 Llallagua, Mayo 23, 250.
100 Llallagua, Junio 6, 251 3|4.
100 Gaticos, Mayo 23, 11 3|4.
100 Gaticos, Mayo 23, 11 1|2.
100 Gaticos, Junio 6, 11 1|4.

Oro

Vendedores, a 56.60. Compradores, a 56.50.

Letras

Vendedores, a 16 27|32. Compradores, a 16 7|8.

ACCIONES Y BONOS
COTIZACIONES DE ULTIMA HORA

ACCIONES DE BANCOS

	Valor pagado	Precio actual
Banco de Chile	$ 100	$ 186
Banco Español de Chile	100	145
Banco Nacional	20	45½
Banco Santiago	100	136
Banco Popular	100	121
Banco Unión Comercial	20	8
Bco. Hipot. de Chile	200	513
Banco Chileno Garantizador de Valores	100	100
Banco Francés		38
Banco Italiano	20	4½
Banco Curicó		128

SOCIEDADES MINERAS

Tierra del Fuego	£ 1	7¼
Chile Argentina	1	8¼
Nuble y Rupanco	$ 20	39
Gente Grande	£ 1	70
Laguna Blanca	1	71
Agrícola de Vallenar	$ 20	
Aysen	£ 1	50

SOCIEDADES GANADERAS

Llallagua	£ 1	212¾
Oploca	1	75
Totoral	$ 10	8½
Gatico	£ 1	12
Oruro	$ 20	20⅝
Curanilahue	100	155
Lota y Coronel	£ 10	600½
Monte Blanco	1	3⅛
Colquirí	$ 5	3
S.t José de Oruro serie A.	£ 1	2¾
S. José de Oruro serie B.	1	1
Caylloma	sh 5	10½
Las Vacas	$ 50	5½
Pintados	38	4½
Victoria de Lebu	10	8½
San Bartolo	20	8½
Antequera	£ 1	1⅛
Poderosa de Collahuasi	" 5	50
Carbonífera Máfil	$ 50	90
Disputada	$ 25	10

SOCIEDADES SALITRERAS

Antofagasta	$ 25	111¾
Loa	£ 5	37
El Boquete	5	50
Agua Santa	5	140
Lastenia	1	17
La Unión	$ 20	8¼
Castilla	20	16¼
Perseverancia	20	15¼

SOCIEDADES INDUSTRIALES

nos. de Gas de Santiago	$ 50	103
Gas de Valparaíso	50	82
Soc. Austral de Maderas.	£ 1	1½
Laboratorio Chile	$ 25	89
Electricidad Industrial	50	101
Ref. Az. de V. del Mar	£ 1	78½
Azucarera de Penco	1	135
Gas Acetileno	$ 50	10
Fábrica de Tejidos	100	175
Maderas Malvoa	20	12½
Chilena de Tabacos	20	48
Cervecerías Unidas	100	280
Buques y Maderas	70	40
Molinera el Globo	100	43
Cemento el Melón	£ 1	90
Fábricas Unidas Catres	$ 100	75
Transportes Unidos		43
Mercado de la Vega	100	100
Manufacturera de Tejidos		115
Feria Izquierdo	100	86

COMPAÑIAS DE SEGUROS

La Germania	$ 25	29
La Nacional	25	610
La America	25	9
La Americana	100	200
La Comercial	50	124
La Española	10	220
La Unión Chilena	50	580
La Italia	100	2.0
La Internacional	25	100
La Central	25	43
La Francesa	50	120
La Nueva España	75	105
La Alemana	75	196
La Chilena Consolidada	25	50
La Alianza Chilena	25	48
La Franco Chilena	20	34
La Santiago	50	190
La Mapocho	50	110
La Araucania	25	30
La Iberia	62½	66½
La Union Nacional	60	69

SOCIEDADES PETROLIFERAS

Petroleos del Pacifico	10	0.70
Sud-Americ. de Petroleos	2	0.35
Pacifico Liberadas		2
Patagonia Consolidada		0.60

SOCIEDADES DIVERSAS

Bolsa de Comercio	1,250	61,000
Club Hípico	500	7,500
Hipódromo Chile	500	950
C. S. A. de Vapores	100	170
F. C. E. San Bernardo	100	105
Telegrafo Comercial	25	35
Telegrafo Nacional	20	16
Tattersall	100	135

BONOS

Caja 6-1 (30 ab. y 31 octubre)	83
Caja 6-2 (30 en. y 31 octubre)	82½
Caja 7-1 (30 en. y 31 junio)	88½
Caja 7-2 (15 en. y 15 junio)	88½
Caja 8-1 (30 ju. y 31 diciem.)	96½
Caja 8-2 (30 ju. y 31 diciem.)	97½
Garant. 6 (30 ju. y 31 diciem.)	75
Garant. 7 (30 ju. y 31 diciem.)	77
Garant. 8 (30 ju. y 31 diciem.)	82¾
Hip. 7-1 (30 m. y 30 spt.)	88
Hip. 7-2 ma. 30 sept.)	88
Hip. 8-2 ma. 31 sept.)	91¾
Hip. 8-1 (31 ma. y 31 sept.)	91¾
Hip. V, 8-1 (30 ju. y 31 diciem.)	91
Municipalidad 8 (Privilegia.) Abril.	91½
Municipalidad 8 (Privilegia.)	85½
Caja £ 5°/°	92
Municipalidad (Privilegia) Dibre	85

COTIZACIONES DE ESTAÑO

El cablegrama de Londres recibido por la Bolsa dió los siguientes precios:

£ 364 al contado, £ 364 a plazo, lo que representa baja de £ 3 sobre el día anterior.

Se comunicó una nota que anunciaba baja de £ 10 en los estrechos.

SOCIEDADES ANONIMAS

Cotizaciones

Compañía Sud-Americana de Vapores.—Desde el 28 del corriente repartirá un dividendo de $ 27 moneda corriente en las oficinas del Banco Edwards.

El 31 del corriente se abrirá un nuevo registro de accionistas en el cual se asignará cuatro acciones por cada uno que figuren a su nombre en la lista del pago de dividendos futuro.

Sociedad Vinos de Chile.—Cita a junta general de accionistas para el 18 del corriente en el local, Avenida Vicuña Mackenna, con el fin de presentar la memoria anual.

Empresa Minera Monte Blanco.—Cita a junta general ordinaria de accionistas para el 27 de Mayo en los salones de "El Mercurio".

BOLSA DE PRODUCTOS

SANTIAGO

Operaciones efectuadas en la rueda de hoy

Todos los precios son por quintal métrico, con saco, salvo estipulación contraria.

Ofertas y demandas

Frejoles.— Vendedor caballeros, a 50.

Comprador, caballeros, a 46.

Comprador coscorrones, a 45.

Vendedor bayos chicos, a 38.

Vendedor pallares, a 53.

Pasto.— Vendedor colizas segundo corte, a 7, en Santa Ana.

Transacciones registradas

Trigo blanco.—2,000 sacos, de Linares, a 23.50, sin saco, en Providencia.

568 sacos, del centro, a 23.50, sin saco, en Providencia (fijación de ayer).

1,900 sacos, del centro, a 23.50, sin saco, en Providencia (fijación de ayer).

Trigo candeal.—800 sacos, degenerado, a 20, en bodega Santiago.

900 sacos, corriente, a 22.50, en Alameda.

300 sacos, fino, a 23, en Alameda.

100 sacos, fallo, a 20, en c. c. Providencia.

201 sacos, corriente, a 22, en Providencia.

Frejoles.—100 sacos, caballeros, a 50, en Tinguiririca.

100 sacos, Pallares, a 54, en Rancagua.

Papas.—100 sacos, amarillas, a 13, en Requínoa.

200 sacos amarillas, a 13, en Los Lirios.

Pasto.—350 colizas, segundo corte, a 7.30, en c. c., Santiago.

Trigo blanco del centro

Precio oficial, 23.50 los cien kilos, sin saco, en Providencia.

Santiago, 16 de Mayo de 1918.

El secretario

MATADERO PUBLICO

Encierra para hoy: Mayo 17 de 1918

	Vacunos	Ovejunos	Cerdos
Entrados	303	748	345
En vara...	55	0	0
Suma......	358	748	345
Retirados vivos	0	0	0
Total beneficiados	358	748	345

Terneros 40—

Mayo 16 de 1918

PRECIOS DE LAS CARNES DE AYER

			kilo
Carne, buey	1.a clase	$ 1.02 a	1.04
Id.	2.a "	98	1.01
Id.	3.a "	50	90
Carne, novillo	1.a clase	1.00	1.02
Id	2.a "	94	99
Id	3.a "	50	90
Carne, vaca	1.a clase	1.00	1.02
Id.	2.a "	94	99
Id.	3.a "	57	90
Carne, cordero	1.a clase	1.30	1.40
Id.	2.a "	1.10	1.20
Id.	3.a "	70	1.00
Carne, cerdo	1.a clase		1.04
Id.	2.a "	95	1.04
Id.	3.a "	80	90
Grasa en rama		1.00	1.10
Sebo de ovejuno		70	8
Cuero de vacuno macho		1.00	1.0
Cuero de vacuno hembra		1.00	1.0
Cuero ovejuno, de $ 40 a 50 docena			

DEPARTAMENTO DE AVISOS
TELEFONO 3113
ende de 9 de la mañana a 10 de la noche.

AVISOS ECONOMICOS

TARIFA
AVISOS ECONOMICOS
Cada palabra (mínimum 6 palabras por aviso). . $ 0.05

Descuentos: De 5 a 10 publicaciones seguidas, 5 %. — De 11 a 20, 10 %. — De 21 a 30, 15 %.

Mozalbete auténtico

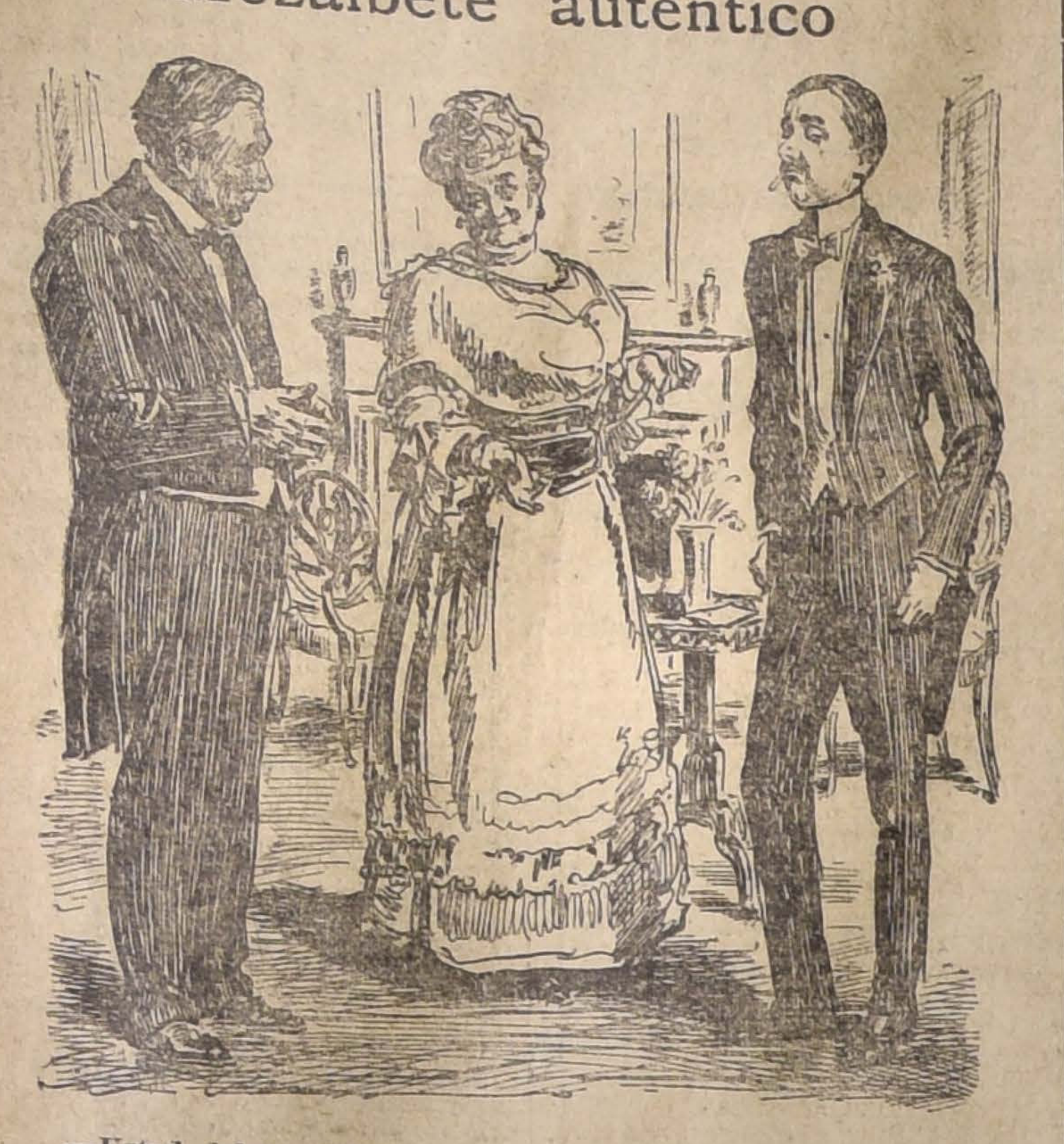

—Usted debe sentirse muy orgullosa de su hijo, señora Pérez. ¿Y qué es lo que hace?

—Nada, pero le aseguro a usted que lo hace tan bien que no se cansará usted de admirarlo.

SOLICITAN OCUPACION

SEÑORITA recién titulada contadora ofrécese como cajera o ayudanta de contabilidad. Dirigirse: A. L. S., correo 5. 20-e

OFRECESE chofer particular, buenos informes o tomo en arriendo cualesquier auto.—Fdo. Sánchez, Av. M. Montt 1639.

NECESITO ocupación en oficina comercial (AC.) Nataniel 956. A. Montero Z. 20-e

DIBUJANTE: señorita desea trabajo en oficina técnica o industrial, dirigirse a Chiloé No. 1151. L. M. S. C.

SEÑORITA se ofrece para acompañar señora o cualquiera ocupación decente, Correo No. 2, M. S. 20-e

DOY lecciones de piano, precios convencionales, Maipú 306. S. de la C. 20-e

Bombas

TERCERA COMPAÑIA DE BOMBEROS.—Claro y Abasolo.— Cito a la compañía a academia y ejercicio para hoy Viernes, a las 9 1|2 P. M. Uniforme de trabajo.—El ayudante.

8.a COMPAÑIA DE BOMBEROS. — La Unión es Fuerza.—Cito a la compañía a ejercicio, a las 8 1|4 A. M., para el Domingo 19. Uniforme de parada con pantalón de paño.—El ayudante.

9.a COMPAÑIA DE BOMBEROS. — Bomba Aniceto Izaga.—Deber y Abnegación.—De orden superior cítase a la compañía a academia general para hoy Viernes, a las 9 1|2 P. M. Uniforme, pantalón de trabajo.— El secretario.

11.a COMPAGNIA DI POMPIERI.— Pompa Italia.—Cito la compagnia a esercizio per oggi 17 di Maggio alle 9 P. M. Uniforme di lavoro. Riunione in quartiere.—L'Aiutante.

11.a COMPAGNIA DI POMPIERI.— Pompa Italia.—D'ordine superiore cito la compagnia ad esercizio combinato per Domenica 19 del corrente mese alle ora 8.40 A. M. Uniforme: pantaloni di lavoro. Riunione: Piazza Brasil.—L'Aiutante.

12.a COMPAÑIA DE BOMBEROS.— Chile Excelsior.—Cito a la compañía a ejercicio y academia para hoy Viernes 17 del presente, a las 9 1|2 P. M. Asistencia con pantalón de trabajo. —El ayudante.

ROCK'S
JABON
PARA EL TOCADOR
NO TIENE RIVAL
3471-17-e

Económicos

SE NECESITA SOCIO CAPITALISTA para dar impulso negocio. Dirigirse Casilla 3775. 18-e

1,000 METROS CERRADOS, CUBIERTO galpones, piezas, arriendo. Esperanza 24. 3691-19-e

AYUDANTE CONTADOR, COMPETENTE, necesita Botería Pépay. San Antonio 53. 3679-17-e

DON CARLOS BRIONES, NECESÍTASE con urgencia, asunto importante. Agustinas 1152. 3680-18-e

ARCA NOE, FABRICA MACETEROS, central, hermosísima existencia en jardineras, jarrones, variadísimos nuevos modelos vidriados; maceteros madera de todas dimensiones; remisión a todas provincias inmediatamente. Delicias 2439. 3681-31-e

A LOS DUEÑOS DE CITEES, ofrézcome para administración y cobro. Práctica, honradez acrisolada y hasta fianza. Dirigirse a S. N. Avenida de La Paz número 423, Pasaje Lezaeta, casita 27. 3682-17-e

$ 500 DOY EN ARRIENDO UNA extensa propiedad de renta, compuesta de varias habitaciones para negocios, casas, bodega y cité, todo bien tenido y con servicios. Compañía 1965, Oficina 4. 2672-17-e

$ 5,000, 3,000, 1,500 COLOCO CON hipotecas. Compañía 1065, Oficina 4. 3672-17-e

$ 6,500 VENDO CASA-QUINTA Antonio Ebner 184. Llaves al lado. Pasado Matucana. Contado 2,000, resto sin interés, 2 años. Mapocho 1574. 3672-17-e

VENDO ELEGANTE SILLA INGLESA cuero chancho, aperada, sin uso. Mapocho 1574. 3672-17-e

CHAUFFEURS PARA EL arriendo, se necesitan. San Isidro 1490. 3674-18-e

SE VENDE POR VIAJE URGENTE a Europa, instalación para paquetería o almacén, con derecho a arrendar el local. Calle San Diego 232. 3671-18-e

FABRICA DE CALZADO Y ALPARGATAS, con instalación y maquinarias, se vende por liquidación sociedad, Nicolás Palacios 1141, Casilla 8005. 3670-21-e

SE VENDE UNA PROPIEDAD, renta mensual $ 180. Martínez de Rozas 2453. 3690-24-e

'VACUNA MULFORD'
contra el CARBUNCLO, PICADA, TELARAÑA, etc., para vacunos, caballares y mulares.
De resultado comprobado, garantido.
ORDENES:
PEDRO LARRAIN V.
Sociedad EL TATTERSALL
Huérfanos 1287. - Casilla 835.

PIANO. CLASES A DOMICILIO. Enseñanza elemental. Carmen 311. 3683-17-e

BUENAS MODISTAS DE FANTASÍA y sastre se precisan. Compañía 1060. 3685-24-e

¡OCASION; VESTIDOS ELEGANTES, teatro, bailes, abrigos seda, sombreros, calzado, ternos vestón, sobretodos flamantes, alfombras, cortinas felpa verde realizo. Riquelme 630. 3686-18-e

TRADUCCIONES DEL ALEMAN al español, de obras científicas, especialmente de medicina, se hacen correctas y por precio módico. A. L. Casilla 2323. 3687-19-e

$ 2,500 SE VENDE UN CHASSIS completo de automóvil Darracq, en muy buen estado, muy sólido, especial para transformarlos en autobuss. Verlo y tratar: Avenida Vicuña Mackenna 1180. 3688-19-e

AUTOMOVILES, REPARACIONES de motores, especialidad en Ford, pintura y tapicería, precios reducidos. Compañía 2743. 17-e

SILLA CON RUEDAS Y LLANTAS de goma para enfermo, compro. Eleuterio Ramírez 1040, de 10 A. M. a 3 P. M. 3692-19-e

VIDRIEROS NECESITO, PAGO buen sueldo. Compañía 2015, frente Plaza Brasil. 3693-19-e

PIANO ALEMAN, CLAVIJERO bronce, vendo. Moneda 1375. 3695-17-e

SASTRE, VESTONERAS, PARA el taller, necesito. San Diego 645. 3696-19-e

NECESITO CARPINTEROS DE banco. Grajales 2728.

ENCERO, LUSTRO PISOS, DOS manos cera, precio baratísimo. Alonso Ovalle 1142. 3697-17-e

$ 10 MENSUALES, ENSEÑASE: matemáticas, contabilidad, idiomas, taquigrafía, redacción, todos juntos. Instituto Internacional. Huérfanos 1062. Clases día y noche. 3698-18-e

MANIQUIES MODERNOS, COMPLETA realización. Matucana 664. 3700-17-e

JOVEN Y SU MADRE, SE IRIA casa caballero o personas solas, ayudando quehaceres, también administración cité decente, certificados. Correo Central, S. M. 3701-19-e

VENDESE UNA DOCENA DE SILLAS de comedor en buen estado, forradas en cuero de buena calidad. Santo Domingo 1785. 3702-20-e

PARA COMPRAR ALHAJAS A precios nunca vistos, pase por nuestro departamento de joyas de ocasión. Delicias 851. La Equitativa. 3704-17-e

RELOJES DE ORO, DESDE $ 20 se están realizando en Delicias 851. 3704-17-e

CADENAS DE ORO SE VENDEN como chafalonía. Delicias 851. 3704-17-e

ANILLOS, ROSITAS, PRENDEDORES con brillantes y piedras preciosas, se realiza todo lo que hay. Delicias 851. 3704-17-e

LA MITAD O MAS AHORRARA usted comprando alhajas del valor que sea en La Equitativa. Delicias 851. 3704-17-e

PIANO BLUTCHNER, FLAMANTE, de ocasión, se vende. Delicias 851. 3704-17-e

VIDRIOS QUEBRADOS BLANCOS, compro. Pedazos desde 8 1|2 por 8 1|2 pulgadas. Prat 14. 3703-18-e

ESCUELA CHAUFFEURS. GARAGE Almagro. En 15 días preparo prácticamente manejo auto Dodge y otras marcas; cuenta con automóvil nuevo y hago clases los días de lluvia. San Diego 482. 3705-17-e

VULCANIZACIONES ECONOMICAS, rápidas y perfectas. Nuevo taller, Prat 14. 3706-17-e

Comercio

LAVANDERIA "LA CRUZ ROJA", encárgase de todo trabajo tintorería. Compañía 1866. 3635-17-e

COKE DE GAS, POR MAYOR Y menor, puesto a domicilio, venden; Salas y Cía, Huérfanos núm. 1062, Of. 1, 2.o piso. 3586-17-e

ZAPATOS FINOS, ELEGANTES, vende muy baratos. Fábrica: San Diego 1626. 3629-19-e

POLAINAS, IGUALES QUE LAS extranjeras, bonitos colores, a $ 7 par, para caballeros, vende. Fábrica: San Diego 1626. 3629-19-e

$ 20 MENSUALES, TERNOS, SOBRETODOS medida. Alameda 518. 3323-17-e

"NOVIOS". — ARGOLLAS DE compromiso de oro de 14 y 18 kilates, desde $ 25 par. Relojería Sportman. San Diego 780. 3395-28-e

RELOJERIA SPORTMAN. —USTED tiene descompuesto su reloj, llévelo a San Diego 780, y quedará conforme, pues cuenta con un maestro muy competente en el ramo. Todo trabajo se garantiza. 3395-28-e

AFRECHO. LA BODEGA DE LAS Haciendas Chacabuco y Huelén, vende afrecho a precios fuera de toda competencia, por grandes y pequeñas partidas. Independencia 618. Teléfono Inglés 1769. 2828-19-e

BODEGA HACIENDA ACULEO, Castro 25—Teléfono 998.— Leñas: espino, monte y álamo. Toda clase de frutos del país, especiales para casas de familia. Naranjas exquisitas por docenas y cientos. En Exposición 1012, vende por mayor leñas por cargas, especialmente para hoteles, conventos y panaderías. Pasto 2.o corte en rama.

SOBRETODO FORMA RAGLAN trinchera, ternos finos entrega pagándolos mensualmente Cooperative Sastrería, Agustinas 855. 2721-29-e

CONSULTE PRECIOS. INSTALACIONES, composturas, luz, motores, campanillas. Casa Bosch. San Diego 288, teléfono 5115. 2695-23-e

Bodegas

BODEGA DE LAS HACIENDAS Chacabuco y Huelquén. Independencia 618. Teléfono Inglés 1769. Tiene constantemente en venta forrajes, leñas y carbones de todas clases. Provisiones y frutos del país en general. Existencia permanente y a precios fuera de toda competencia de artículos para almacenes, bodegas, hoteles, restaurants y familias. Todo puesto a domicilio. 2827-19-e

Ocupaciones

EXTRANJERO ACTUALMENTE ocupado en casa particular, necesita ocupación de chauffeur. L. D., Correo Central. 3593-22-e

MAESTRO VELERO NECESITO. Rosas 1062. 3602-17-e

MAESTRO VELERO NECESITO. Rosas 1062. 3602-17-e

CUIDADORA DE NIÑOS CON buenos informes se necesita en Catedral 2286. 25-e

VENDEDOR ACTIVO PARA LA plaza. Mercadería de gran aceptación. Buena comisión. Plaza Hotel, Departamento 27, de 1 a 3 P. M. 18-E

JOVENES FORMALES PARA vendedores de buenos artículos, necesito, con buenas recomendaciones. Artesanos 871, casa 12. 3644-18-e

NECESITO BUENAS COCINERAS con recomendación. Bandera 337. 3642-18-e

NECESITO BUENA COMPOSTURERA. Ahumada 46. 3634-17-e

ENCARGOME TRABAJOS DIBUJO lineal, lavados, planos, A. Prat 576. 3626-19-e

EMPLEADO PARA SERVICIO en la mañana, necesito. Galería Alessandri 16, de 8 1|2 a 9 1|2. 19-e

OFRECESE JOVEN PARA OFICINA, como contador, ayudante, calculista u otro, dirigirse a corresponsal, casilla 804. 3601-17-e

PIDESE UN CHAUFFEUR CON buenas recomendaciones, casado, sin familia o con familia chica, en Avenida Brisas del Maipo N.o 40, La Cisterna, para un limousine Willys Knigth. 17-E

MAESTRO VELERO NECESITO. Rosas 1062. 3602-17-e

MATRIMONIO SE NECESITA, EL para mozo y ella para la cocina. Catedral 2286. 25-e

Instrucción

SEÑORA FRANCESA, SIN APOYO, muy bien recomendada, se ofrece para hacer clases de francés a niños o adultos adelantados. M. Casilla 1164. 3675-19-e

ACADEMIA DE IDIOMAS, 1619 calle Compañía. Establecida hace 8 años en esta capital. Clases de Castellano, Alemán, Inglés, Francés, Italiano y Sueco. Clases nocturnas de 8.30 a 10.30. Prepáranse exámenes, viajes y se hacen traducciones. Más pormenores, diariamente desde las 2 P. M. 27-E

"INSTITUTO SAN MARTIN". — San Martín 67. Teléfono Inglés 213. Kindergarten, preparatorias, humanidades, Internos, medio-pupilos, externos. Profesores de Estado. Exámenes válidos en el establecimiento. 3650-26-e

INGLES, FRANCES. — CURSOS rápidos. $ 10 mensuales. Bandera 231. 3583-23-e

ESCRITURA A MAQUINA: POR $ 5 mensuales se abrirá Ud. nuevos horizontes. Acuda a nuestra Academia Yost, donde hay corrección, esmero en la enseñanza, sorteos bimensuales y premios entre nuestros alumnos más constantes y distinguidos. Galería Alessandri 27. 3524-19-e

LICEO MUSICAL SANTA CECILIA, Arturo Prat 253. Profesorado del Conservatorio, teoría, solfeo, armonía, piano, canto, violín y guitarra. Exámenes válidos. 3587-22-e

Medicina

DENTISTA, VEINTE AÑOS práctica. Planchas para masticación perfecta, desde veinte pesos. Tapaduras porcelana, oro, precios módicos. Trabajos muy rápidos personas ocupadas, Alameda 2188. Portal Granello. 18-e

CURACIONES E INYECCIONES de toda especie. Rosas 2046. De 1 a 4. 3427-31-e

"COMPUESTO MATICO", CURA rápidamente gonorreas, y toda clase de úlceras y fístulas. Nataniel 113. 9-f

Pensiones

ARRIENDAN PIEZAS CON PENSIÓN, caballeros extranjeros, casa francesa, Claras 774. 3640-18-e

INDEPENDENCIA 1134, PIEZAS con excelente pensión, 4 platos, postre, café, vino, $ 80; de mesa, $ 50. 19-E

Arriendos

MEDICO O ESPECIALISTA. Arriendo departamento dos o tres piezas con luz, agua y teléfono, en San Antonio 830. 19-E

ARRIENDASE CASA CENTRAL, Pedregal 12-B. 3637-23-e

Propiedades

$ 1,000 AL CONTADO, RESTO facilidades pago, vendo casitas cuatro piezas, cocina, tratar dueño, Santa Elvira 403 entre Carmen y Tocornal. 3555-18-e

COMPRO CASA VALOR 40 A 50 mil pesos, pago contado, situación barrio 1.a o 2.a comuna urbanas. Ofertas: Casilla 3267. Santiago. 3639-20-e

SE VENDE UNA ESPLENDIDA casa, con ocho piezas, fuera de servidumbre, dos patios. Precio 27.000. Tratar García Reyes 644. 25-E

Compra y Ventas

¡ESPLENDIDO NEGOCIO! LECHERÍA acreditada con varias sucursales, higiénicamente instalada, buena clientela, utilidades comprobadas, vende Nataniel 163. 3619-17-e

LIBREA PARA VICTORIA, COMPLETA, flamante, con capota nueva para persona de regular estatura, se vende. Calle Sotomayor 725. 3594-17e

NECESITO PEQUEÑA BALANZA de mostrador, prefiero de dos platillos, molinillo de café. Casilla 2799. 17-e

COMPRO GACETA DE TRIBUNALES, desde 1907. Dirigirse casilla 2368. 3616-17-e

COMPRO DENTADURAS Y DIENTES artificiales usados. Eleuterio Ramírez 1054. 3608-19-e

PELUQUERIA, VENDESE MUY barata. Situación central, inmejorable. Numerosa clientela, instalación moderna. Tratar con U. Aguilera, pasaje Balmaceda 3. 3609-19-e

VENDO CARPA DE CAMPAÑA, Lona impermeable. 3.50x4.60. Barroso 498. 3561-17-e

SILLA INGLESA DE MONTAR, correaje hebillado, y de diario, vendo, Maestranza 926. 3638-18-e

300 PALOS LEÑA ESPINO, $ 2.50 Echaurren 342. 3580-17-e

RICA SILLA INGLESA IMPORTADA, "Hermés", casi nueva, vendo, Morandé 237. 3641-18-e

BIBLIOTECA INTERNACIONAL de Obras Famosas, lomo cuero, perfecto estado y completa, se vende. casilla 622. — G. G. 18-e

SE VENDE UN VICTORIA EN perfecto estado, y un americano de cuero. Riquelme 36. 17-e

TECHO AMERICAIO ACANALADO, $ 3.00 plancha. Arcstegui Yaneti. Santiago, Manuel Rodríguez 854. 3040-27-e

Varios

MUNICIPALIDAD DE SANTIAGO.— Instalación de alumbrado.— De orden de la Alcaldía se piden propuestas públicas para la instalación de alumbrado eléctrico en la calle de Herrera entre las Avenidas de Yungay y Errázuriz, con arreglo a las bases que pueden ser consultadas en la Dirección de Obras Municipales. Se abrirán el Viernes 31 del presente a las 4.30 P. M., en la Sala de la Alcaldía. Santiago, 14 de Mayo de 1916.— El Tesorero Municipal. 2819-29-e

ALCALDIA MUNICIPAL DE SANTIAGO. — Asamblea de Contribuyentes. — Santiago, a 11 de Mayo de 1918. — He acordado y decreto: Visto lo dispuesto en los artículos 88, 89, 90, 91 y 93 de la Ley de Municipalidades vigente, inclúyase entre los asuntos de que debe tratar la Asamblea de Contribuyentes en las sesiones del mes de Mayo, el acuerdo municipal N.o 87, de 2 del actual, que concede a don Emilio Lailhacar el uso y goce de los terrenos del Matadero público, para instalar un frigorífico modelo, bajo las condiciones que en dicho acuerdo se expresan. Anótese, comuníquese, publíquese y dése cuenta a la I. Municipalidad. — Rogelio Ugarte. —A. Mena L., secretario. 18-e

DIRECCION GENERAL DE Obras Públicas. — Propuestas. — Pídense propuestas públicas para la terminación del Ferrocarril de Iquique a Pintados.

Bases y antecedentes pueden consultarse en la Inspección General de Ferrocarriles.

Las propuestas de abrirán en la Dirección General el 4 de Junio a las 3 P. M. — Santiago, Abril 1.o de 1918. -- El Secretario General. 2811-4-f

DEPARTAMENTO ADMINISTRATIVO Militar.— Ministerio de Guerra.— Pídense propuestas públicas para la construcción de un almacén de forraje en el cuartel de los Regimientos Maturana, en Santiago, y Chorrillos en Talca. Las propuestas se abrían el día 18 del presente a las 3 P. M., en la oficina del Jefe del Departamento Administrativo. Bases y antecedentes, en la "Sección Construcciones del mismo Departamento. —El Jefe del Departamento Administrativo.— 2784-18-e

MUNICIPALIDAD DE SANTIAGO. — Materiales para pavimentación. — De orden de la Alcaldía, se piden propuestas públicas, para proveer de adoquines, piedra y arena a la Dirección de Obras Municipales, en conformidad a las bases, que pueden consultarse en dicha oficina y en esta Tesorería. Las propuestas se abrirán en la Sala de la Alcaldía el 17 del presente, a las 4 P. M. — Santiago, 2 de Mayo de 1918. — El tesorero municipal. 2763-19-e

Judiciales

NOTIFICACION.— DON ROBERTO Gelsetzer, rentista, Catedral 1257, se ha presentado al 5.o Juzgado, pidiendo se notifique a los señores Luis Canales, Anatolio Muñoz y señora Primitiva Figueroa de V., para que dentro de diez días le paguen $ 10 mil, intereses y costas que le adeudan los sitios 21-A, 22-A y 23-A de que son poseedores en la Población San Enrique, en Barrancas, o en igual plazo los abandonen. El Juez proveyó: Santiago, Abril 11 de 1918. —Como se pide, número 23,662.—Filidor Rodríguez.—Covarrubias.—Habiéndose pedido notificación por avisos, se proveyó: Santiago, 14 de Mayo de 1918.—Como se pide, debiendo los avisos repetirse por tres veces en los diarios "La Nación" y "La Unión", sin perjuicio del aviso correspondiente en "El Diario Oficial". —Filidor Rodríguez.— Covarrubias, secretario. 3678-19-e

INVENTARIO.—EL 18 DE LOS CORRIENTES a las 10 A. M., en la casa No. 2366 de la Avenida Independencia practicaré el inventario de los bienes de la sucesión de don Francisco Berguño.—S. Arce Lazo, receptor. 3679-18-e

INVENTARIO. — POR DECRETO del señor Juez del 4.o Juzgado Civil se ha ordenado hacer inventario solemne de los bienes de los menores don Gabriel, don Guillermo, don Edmundo y doña Carmen Rencoret Bezanilla. Se cita a los interesados a la facción de dicho inventario que se verificará el 31 del presente, a las 3 1|2 P. M. en mi oficina de los Tribunales.—Santiago, 17 de Mayo de 1918.—Adolfo Page, receptor.

POR RESOLUCION DICTADA EL 30 de Abril último en el juicio seguido en el 4.o Juzgado de esta ciudad por don Pedro Piretta contra don Luis López, sobre desposeimiento de la propiedad ubicada en Santiago, calle de Madrid 1254, se ha ordenado notificar por avisos a los acreedores hipotecarios doña Clarisa Ibarra v. de González, don Arturo Peterson y don Antonio Medina, que se procederá a rematar dicha propiedad y que deben comparecer al juicio si así lo desean a ejercitar el derecho que les confiere el artículo 2,428 del Código Civil. 3597-17-e

EXTRACTO. — CERTIFICO QUE por escritura fecha de hoy, otorgada ante mí, don Juan Pezzopane, comerciante, de este domicilio, como socio gestor, y un socio comanditario, residente en Valparaíso, disolvieron la sociedad en comandita simple, que formaron por escritura ante mí, de fecha primero de Octubre de mil novecientos trece, prorrogada por escritura también ante mí, el siete de Octubre de mil novecientos quince, y que giraba en esta plaza en el ramo de abarrotes y paquetería, bajo la razón social de "Juan Pezzopane y Compañía". El socio señor Pezzopane ha quedado a cargo del activo y pasivo de dicha sociedad.—Santiago, a seis de Mayo de mil novecientos dieciocho. —Abraham del Río, Notario. 3523-11-e

EXTRACTO. — POR ESCRITURA torgada con esta fecha ante mí, Vicente Fabres, notario público de este departamento, los señores lfredo Ferran y Darío Farren, comerciantes de este domicilio, han formado una sociedad comercial colectiva para girar en esta plaza en el ramo de compra y venta de mercaderías, representaciones y comisiones, bajo la razón social de "Farren y Ferran", que podrán usar ambos socios indistintamente, pero los giros en la cuenta bancaria deberán llevar la firma de los dos. La administración de la sociedad correrá a cargo de los dos socios. El capital social es de seis mil pesos, aportados: tres mil pesos por el señor Ferran, en dinero efectivo, y tres mil pesos por el señor Farren, en mercaderías. El término de la sociedad es de cinco años, a contar desde el veintisiete de Marzo del presente año.— Santiago, veinticinco de Abril de mil novecientos dieciocho.—J. V. Fabres, notario. 2810-18-e

NOTIFICACION. — EN LA EJECUCIÓN iniciada por don Luciano Berríos, ante el tercer juzgado civil contra don Manuel Pérez Barros, cuyo domicilio actual se ignora, por cobro de pesos, el señor juez, por resolución de 30 de Abril del año en curso y previos los trámites exigidos por el artículo 57 del Código de Procedimiento Civil, ha decretado se notifique al ejecutado, tanto el mandamiento de ejecución como las actuaciones pendientes, por extractos publicados en el "Diario Oficial" y el "El Mercurio" y "La Nación". El mandamiento de ejecución que se notifica dice así: "Santiago, 19 de Marzo de 1918.—Un ministro de fe requerirá a don Manuel Pérez Barros, para que en el acto de la intimación pague a don Luciano Berríos, la suma de doce mil pesos, intereses y costas de la cobranza, de que es deudor según consta de autos. No verificado el pago, trabará embargo en bienes equivalentes, procediendo en todo con arreglo a la ley. Se nombró depositario provisional a don Rodolfo Bustos, Morandé 466". Se notificará además al ejecutado que este mandamiento se ha despachado a virtud del decreto del mismo señor Juez fecha 7 de Enero de 1918, en solicitud del ejecutante que en extracto dice: "S. J. L. Luciano Berríos, rentista, domiciliado en Catedral 1934, a US. digo: Que don Manuel Pérez Barros, comerciante, domiciliado actualmente en Puente Alto, departamento de la Victoria, me adeuda la suma de doce mil pesos, que presté en mutuo a su mandatario don Marcos F. Pérez según escritura pública otorgada ante el notario de este departamento don Mariano Melo Egaña, el 18 de Octubre de 1913, con los intereses estipulados, habiendo recibido solamente el pago de los dos primeros semestres, la deuda está garantida con hipoteca. Siendo ejecutivo el título, de conformidad a los artículos 434 número 2o y 458 del Código de Procedimiento Civil, y debiendo efectuarse el pago en Santiago, conforme a lo estipulado en el mutuo, a US. suplico se sirva despachar mandamiento de ejecución contra los bienes del señor Pérez Barros por la suma de doce mil pesos intereses y costas. La providencia de este escrito fué: "Santiago, siete de Enero de mil novecientos diez y ocho.—En lo principal, con el mérito de la escritura acompañada, despáchese el mandamiento que se solicita; en el 1o. Otrosí, venga en forma; en el 2.o, como se pide.—Moisés Lazo de la Vega.—E. Guzmán, secretario.—Conforme. 3598-17-e

REMATE.— EL 3 DE JUNIO PRÓXIMO a las 3 P. M., en el 4.o Juzgado, saldrá a remate la mitad poniente del sitio número 12 de la manzana C, de la Población Nueva de Los Guindos, Ñuñoa, por el mínimum de $ 4,444.44, al contado. Bases y antecedentes en secretaría, ejecución Rojas con Morales.—José A. Alfonso, secretario. 3567-17-e

INVENTARIO SOLEMNE.—SANTIAGO, seis de Mayo de mil novecientos dieciocho.—Cítase a la facción de inventario solemne de los bienes quedados al fallecimiento de doña Ana Astaburuaga de Toro, que se efectuará por el Notario infrascrito el día veinte del presente a las nueve y media de la mañana en la casa Huérfanos número 722.—M. Gaete Fagalde, Notario. 20-E

NOTIFICACION.— EN SOLICITUD presentada al 4.o Juzgado en lo Civil de esta ciudad por doña Berenice Aravena viuda de Rosselot para que se cancele la hipoteca constituída por doña Elvira Correa de Vial, en el fundo Las Casas de la Esperanza ubicado en el departamento de la Victoria, con motivo de la adjudicación que se le hizo de dicho fundo, el señor juez dió lugar a lo pedido por decreto de 31 de Diciembre de 1917 y ordenó por resolución de [illegible] de Mayo de este año que se notificase por los diarios "El Mercurio", "La Nación" y "El Diario Oficial" a los herederos de don Ricardo Vial y de doña Elvira Correa de Vial. Los herederos de la sucesión dicha son: don Manuel Vial Correa, doña Rosario Vial de Velasco, don Ricardo Vial Correa, doña Teresa Vial de Santelices, doña Elvira Vial de Bernales, don Carlos Vial Correa, doña Delia Vial Correa, doña Elena Vial Correa, don Rafael Vial Correa y doña Inés Vial Correa, los cuatro últimos representados por su curador don Alberto Correa S. Se hace esta enumeración para los efectos de la notificación decretada.—Santiago, Mayo 15 de 1918.—José A. Alfonso, secretario. 3631-17-e

---

FOLLETIN (39)

LAS SIETE PERLAS

NOVELA CINEMATOGRAFICA EN 15 EPISODIOS

Versión escrita de Augusto Pope

El collar de las siete perlas

Cuando ya sus fuerzas le iban a abandonar, le pareció oir una voz querida que hacía eco a la suya. Escuchó más atentamente y no le cupo ya duda: era Harry que decía:

—No desesperes Ilma. Voy a salvarte.

¿Qué había sucedido?

Sencillamente que Harry se había repuesto de su aturdimiento y aún cuando estaba bastante débil por la conmoción que había recibido, se había lanzado inmediatamente en busca de su amada. La escalera derribada fué para él un indicio y escuchando atentamente, logró oir la voz angustiada de la joven.

Mas. ¿Cómo libertarla? Trató de trepar por el andamiaje del estanque, pero esas maderas resbalosas por la lama que las cubría y el estado de debilidad en que él se encontraba, se lo impidieron. No le quedaba más recurso que usar la escalera caída. Reuniendo toda su energía, trató de levantarla, pero pronto tuvo que convencerse que era en exceso pesada para él.

Medio loco en su impotencia para salvar a la mujer adorada que moría a pocos metros de altura sobre él, no cesaba de gritar, esperando un auxilio que no sabía de dónde podía venir:

—¡Ilma! ¡Aguarda un momento! ¡No desmayes!

V

Una vez que Perry tuvo la perla en su poder, trató de escapar lo más rápidamente de esos lugares. Sin perder de vista a Stayne, que principiaba a dar señales de vida, se fué alejando. No pudo sin embargo, alejarse de la zona peligrosa antes que su aporreado compañero se diera cuenta de la traición de que había sido víctima.

Aún cuando estaba gravísimamente herido y tenía la cabeza completamente cubierta de sangre, pudo arrodillarse penosamente y sacar su revólver para disparar sobre Perry. Este se detuvo, se parapetó tras un árbol y contestó el fuego.

Stayne estaba casi apoyado en la casucha de la dinamita. Este hecho no pasó inadvertido para Perry, el cual no trataba de hacer blanco en su ex-camarada sino más bien en la casucha misma. Lo que esperaba no tardó en suceder. Una tremenda explosión estalló. La casucha voló por los aires y fué tan fuerte la conmoción atmosférica producida por el estallido del polvorín, que el estanque en que estaba Ilma, cayó derribado por tierra y el mismo Perry no pudo mantenerse en pie.

Algunos minutos pasaron antes que Ilma y Harry pudieran reponerse del golpe recibido. Tristes y maltrechos fueron a tomar su auto y se dirigieron a casa.

Al llegar, se encontraron con una desagradable sorpresa. Kisnet y un turco gordo, que resultó ser el Cónsul de su país en New York, los esperaban.

—Señorita, dijo el Cónsul después de ser presentado; tengo el encargo de Su Majestad, de recoger las siete perlas o de rogarle, en caso de que no haya logrado reunirlas, de que se presente al consulado para que vuelva a cumplir lo convenido.

—¡Señor! Sea Ud. caritativo y bueno. Tras muchos sufrimientos había logrado reunir las siete perlas, pero me acaban de arrebatar una. Bien ve Ud. el estado en que vuelvo. Acépteme Ud. a cuenta de mi compromiso las seis perlas que tengo en mi poder y cablegrafíe al Sultán me conceda una prórroga para recuperar la otra.

—Por mi parte, no tengo inconveniente. ¿Qué le parece a Ud. Kisnet?

—Yo con gusto aceptaría lo pedido por Ilma. Como ya le he dicho, con todo el respeto que profeso a nuestro amo, creo que sería un crimen obligar a esta joven a ingresar al harem. Ella está enamorada locamente de Harry. Ponga Ud. pronto ese cable para que llegue la respuesta antes de las 12 de la noche, hora en que termina el actual plazo. En cuanto a las seis perlas conseguidas, soy de opinión que se haga Ud. cargo inmediatamente de ellas. Me temo muchísimo que Perry Mason y sus secuaces den un golpe definitivo y desesperado contra ellas.

—Muy buenas ideas. Si a Ud. señorita, le parece conveniente, puede entregármelas ahora mismo esas perlas.

—Por desgracia, no las tengo aquí. Si Ud. gusta acompañarme al Banco Nacional, las sacaré de la caja de seguridad en que las he colocado y se las entregaré.

—Por el momento es imposible, señorita, aún cuando tendría gran placer en ello. Si Ud. gusta, puedo volver dentro de dos horas e iremos todos al Banco.

—Cómo nó, señor.

IV

Perry, por una conversación telefónica que había sorprendido días antes entre Ilma y Harry, había llegado a saber el sitio en que la joven había colocado las perlas. Había estado madurando un plan para poder forzar las al parecer, inviolables cajas de seguridad del Banco, y ese mismo día lo había terminado.

—No puedo estar hoy más afortunado, se decía el bandido. No solamente obtendré la real recompensa, sino que me he librado sin ulteriores inconvenientes de un cómplice tan peligroso como Stayne y, como golpe final, me apoderaré esta tarde de las seis perlas que me faltan.

Despues de haber cambiado el estropeado traje que había usado en la anterior aventura en casa de Bronta, por un correcto terno de chaquet, se dirigió hacia el Banco Nacional, llevando un maletín en la mano.

Llegado al Banco, pidió en arrendamiento una caja de seguridad, la cual fué conseguida sin inconveniente. Un empleado bajó con él hasta la bóveda, le abrió una especie de nicho pequeño de donde extrajo una cajita.

—Es nuestro sistema, señor, que nadie sepa lo que el cliente ha guardado en su caja. Sírvase tomar el cofrecito y entrar a esta pieza. Ud. colocará en ella sus valores en completo secreto.

—Ya lo sabía y aún cuando no veo qué objeto tiene el sistema, por estar así establecido, lo seguiré yo también, dijo el bandido.

En cuanto estuvo solo en la pieza reservada, sacó del maletín unas tacitas pequeñas, en las cuales vertió ciertos polvos y después vació sobre ellos el líquido contenido en algunos frascos. Con gran rapidez encerró todo esto en el cofre y lo llevó a la caja de seguridad, cuya puerta cerró con su llave.

El empleado lo esperaba al lado afuera de la puerta de la bóveda.

—¿Ha cerrado bien el señor? preguntó.

—Perfectamente. Hasta luego.

Algunos minutos habían transcurrido desde la partida de Perry, cuando el empleado sintió cierto extraño olor que salía de la bóveda. Muy intrigado, trató de investigar su origen. Alcanzó a poner pie en el interior y a darse cuenta de que aquel olor era producido por el humo que salía de la caja de seguridad recientemente alquilada. Dió un grito y cayó al suelo, asfixiado por ese gas venenoso.

Dos o tres clientes más entraron a la bóveda y también cayeron al respirar los venenosos gases. El jefe de la sección y su empleado, al escuchar las ahogadas voces que alcanzaron a dar las víctimas, corrieron al lugar del suceso, pero no pudieron prestar ayuda alguna porque ellos también fueron atacados por la atmósfera envenenada.

Perry esperaba al lado afuera del Banco, reloj en mano, el resultado de su plan infernal. Cuando creyó que las combinaciones químicas habrían producido su efecto, entró el Banco y se introdujo al departamento de cajas de seguridad. Antes de entrar a la bóveda, se colocó una máscara contra gases asfixiantes, del mismo modelo usado por los soldados en la actual guerra.

—¡Diablos! pensó cuando estuvo en el interior. ¿Cual será la caja de Ilma? Lo mejor es que vaya a buscar su número en el registro.

Con toda aportunidad, ya que la oficina había quedado desierta, registró los libros hasta encontrar lo que necesitaba. Era el cofre número 1345.

Volvió a la bóvera y desatornillando la lamparilla eléctrica que alumbraba el recinto, conectó con la corriente un taladro eléctrico, con cuya ayuda logró forzar bastante rápidamente la cerradura.

Con ansias furiosas registró el cofre.

Las perlas estaban envueltas cuidadosamente en un pedazo de terciopelo negro.

—¡Al fin mías! exclamó con gozo diabólico. Cuando todos desesperaban, yo sólo he logrado conseguirlas. ¡Soy un genio! No solamente tendré recompensa, sino que seré riquísimo con el más bello juego de perlas que han visto los ojos humanos.